

MNM KOMPLEX FEJLESZTÉSE TERVPÁLYÁZAT

2010

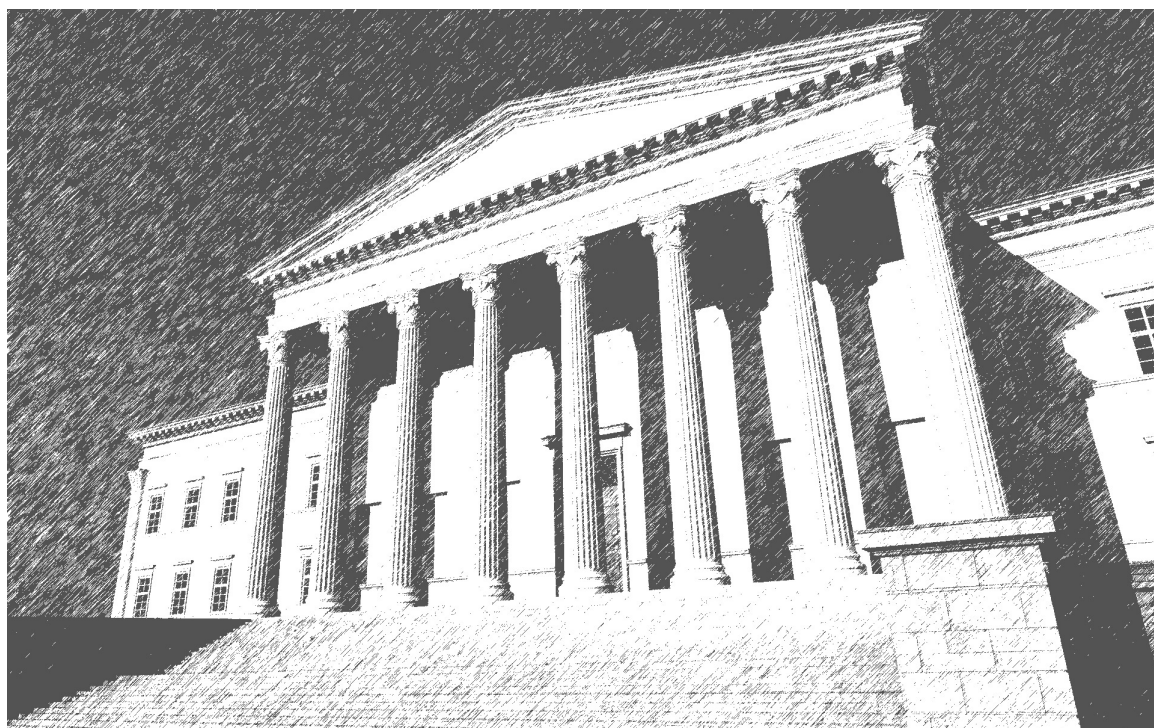

MNM KOMPLEX FEJLESZTÉSE TERVPÁLYÁZAT 2010.

MNM komplex fejlesztése tervpályázat, 2010

TARTALOMJEGYZÉK

0 Lezárt boríték

1 Műszaki leírás

- Címlap
- Tartalomjegyzék
- Műleírás
- Mellékletek

2 Építészeti tervek

01	Helyszínrajz és külső látványtervek	m = 1: 500
02	Alaprajzok1- végső tervezett állapot	m = 1: 250
03	Alaprajzok2 - végső tervezett állapot	m = 1: 250
04	Alaprajzok3 – végsőtervezett állapot	m = 1: 250
05	Metszetek	m = 1: 250
06	Homlokzatok	m = 1: 250
07	Alaprajzi változásokat bemutató ábrák	m = 1: 750
08	Értelmező metszetek és kertészház	m = 1: 750, 1:250
09	Belső fedett udvar látványtervek	
10	Alaprajzok4 – 1.ütem	m = 1: 250
11	Alaprajzok5 – metszetek – 1.ütem	m = 1: 250

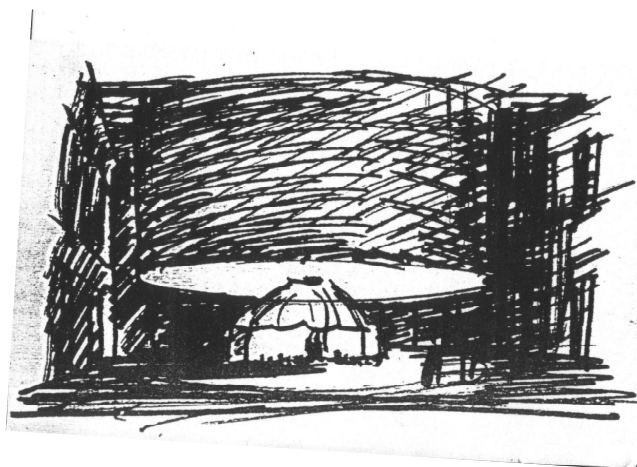

MNM komplex fejlesztése tervpályázat, 2010

MŰLEÍRÁS

I. Konceptió

Minden régi épület áttervezése élesen felveti egyaránt a múlthoz és a jövőhöz való viszonyunk átgondolását, és az építész számára felteszi azt a megválaszolandó kérdést, hogyan lehet ebbe a csak gondolatilag megragadható folyamatba, az idő áramlásába egy konkrét anyagi formát, egy épületet beállítani úgy, hogy az szellemi tartalmát minél tovább megőrizhesse, így az emberi élet számára minél hosszabb ideig e tartalommal telített környezetet teremthessen.

Tervpályázatunkat az alábbi fő gondolatok mentén fogalmaztuk meg:

- 1. nemzeti ereklje** - a Nemzeti Múzeum épülete a megépítése óta eltelt idő alatt a hozzá kapcsolódott jelentéstartalmaknak köszönhetően nemzeti erekljévé vált - bármilyen beavatkozás során elsősorban ezt kívánjuk szem előtt tartani;
- 2. piano nobile** - az épület belső szellemisége kiteljesítésének és funkcionális továbbfejlesztésének középpontjába egy „*piano nobile*” kialakítását helyezzük;
- 3. újabb 150 év** - az épület térrendszerét olyan minőségi szintre kívánjuk (ismét) felemelni, mely újabb 150 évre lesz képes méltó, ugyanakkor flexibilis környezetet biztosítani a múzeum folyamatosan változó igényei számára;
- 4. azonnali fejlesztés minimális beavatkozással** - az azonnali funkcionális igények kielégítésére olyan megoldást keresünk, mely a hosszú távú fejlesztésnek semmilyen módon nem akadály, épp ellenkezőleg, annak szerves részeként, I. ütemeként valósítható meg.

A kiírásban megfogalmazott általános elvárásoknak és a konkrét tervezési programnak kielégítését az épületnek a fenti gondolataink szerint elképzelt „végleges” kialakításából vezettük vissza.

„A kiíró a pályázóktól olyan megoldást vár, amelyik a műemlék épület értékeinek tiszteletben tartásával azt új terekkel bővíti olyan módon, ami a múzeum működését, funkcionális és közlekedési rendszerét javítja, fejleszti, a későbbi rugalmas alakíthatóságot is szem előtt tartva.”

Tervünk egyaránt választ ad a Nemzeti Múzeum hosszú távú fejlesztési koncepciójának fő kérdéseire, ugyanakkor e koncepció részeként a jelenlegi, konkrét fejlesztési igények maradéktalan kielégítésére is.

Azzal, hogy a jelenlegi program szerinti új funkcionális tereket az épület belsejében sikerült elhelyezni, a kert tekintetében a legkörnyezetbarátabb, az építést tekintve pedig a leggazdaságosabb és legegyszerűbben kivitelezhető megoldást értük el.

1. A Nemzeti Múzeum épülete a megépítése óta eltelt idő alatt a hozzá kapcsolódott jelentéstartalmaknak köszönhetően **nemzeti ereklyévé** vált

A Nemzeti Múzeum nem csupán egy múzeum, nem is csupán egy kivételesen fontos műemlékünk, a Nemzeti Múzeum egy nemzeti ereklye.

Nemzeti identitásunk szempontjából a legjelentősebb történelmi eseményünknek, a 48-as forradalomnak vált legfontosabb szimbólumává.

Talán nincs még egy ehhez fogható jelentőségű épület és helyszín hazánkban.

Bármilyen építészeti program megvalósítását csak e hely és épület szellemiségének, szimbolikus jelentőségének megtartásával tudjuk és szeretnénk elképzelni.

Hisszük, hogy ezt az épületet pontosan úgy kell „unokáink” számára megőriznünk, ahogyan azt ránk hagyták „ősapáink”.

Mindenek előtt fontosnak tartjuk ezért az épület integritásának megőrzését.

Kívülről az épület, mint „műtárgy” teljes érintetlenségét jelenti - nem kerülhet semmilyen új elem, toldalék az épülethez, sem nem csonkítható semmilyen formában meg.

Úgy véljük továbbá, hogy az épület közvetlen környezetében is kerülendő bármilyen architektúra megjelenése, mely az épület megjelenésének egységét megbonthatná.

Belülről az eredeti térrendszer megőrzését jelenti - visszaállítását ott, ahol sérült, vagy különböző beavatkozásoknak köszönhetően átalakult, illetve olyan továbbfejlesztését, mely a korszerűsítendő funkcionális elrendezést az eredetivel azonos léptékű és szellemiségű új térrendszerrel oldja meg.

Az épületben újabb 150 évre kívánunk tiszta helyzetet teremteni.

A múzeum kertjét e nemzeti ereklye méltó keretbe foglalásaként kívánjuk kialakítani.

A kert egységes kialakítását minduntalan elsodorták a város növekedésének történelmi változásai.

Most érkezett el az ideje annak, hogy a rögzült, és várhatóan nem változó határok között az épület stílusában hozzá illő, jelentőségének megfelelő, nagyvonalú, ünnepélyes keretet kapjon.

Ezért a kert kialakításakor nem valamely korábbi állapot rekonstrukciójára törekszünk, hanem az épület architektúrájának szellemiségét - klasszikus mértani rend, tisztaság, áttekinthetőség - próbáljuk kivetíteni, a kertben folytatni.

Osztjuk A Nemzet Múzeuma c. kiadványban is megfogalmazott véleményt, miszerint:

„A múzeumlátogatás szerves része lett a turizmus ágazatának, így ennek megfelelően kell kiszolgálnia e tevékenységet infrastruktúrával, térszervezéssel, összhangban a méltóságteljes épületegyüttessel és környezetével.”

Oldottabbá, befogadóbbá kívánjuk tenni az épületet és környezetét, de kerülendőnek tartjuk az öncélúan kedveskedő, játékos, múlandó gesztusokat.

Azt gondoljuk, hogy a korszerű eszközökkel megfogalmazott időtállóság és elegancia ugyanannyi, ha nem több látogatót fog a megújult múzeumba vonzani.

2. Az épület belső szellemisége kiteljesítésének és funkcionális továbbfejlesztésének középpontjába egy „piano nobile” kialakítását helyeztük;

Alapgondolatunk szerint az épület belső tere az által tudna igazán, és hosszú távon megfelelni a korszerű múzeumi funkciónak, alkalmazkodva az immár megnövekedett közönségforgalom kívánalmaihoz is, ha **az első emeletén, azaz a főbejárat szintjén egy összefüggő, nagyvonalú, reprezentatív térrendszer alakulhatna ki.** Ez a szint lehetne a belső tér igazi központja, szervezője, az épület egyértelműen legfontosabb helye, azaz a „piano nobile”.

Ahhoz, hogy elképzelésünket megfelelően alátámaszthassuk, röviden elemeznünk kell a Pollack-féle épület térrendszerének jelenlegi építészeti tartalmát.

Nem kétséges, hogy a főbejárati portikusz és fölépcső a legjellegzetesebb eleme a Nemzeti Múzeumnak, mely méreténél és kialakításánál fogva rendkívül erőteljes felvezetést biztosít az épületnek, és kívülről mintegy előrevetíti, hogy ide - az első emeletre - felérkezve valami nagyszabású térbe jutunk majd. A belső azonban nem egészen felel meg ennek az előkészítésnek. Az előcsarnokok összetett térrendszere a hatalmas, kör alakú elosztóterrel még átveszi, talán fokozza is a hatást, de mivel valójában egy üres udvart övező folyosórendszer és egy a második szintre továbbvezető - bár formálásában felfokozott - lépcső az, ami fogad, ezért itt, a piano nobile helyén egy a felvezetés erőteljességének megfelelő térbe megérkezni mégsem tudunk. Anélkül, hogy firtatnánk a Pollack-féle kialakítás keletkezési körülményeit, és semmiképpen sem elvitatva a terek kialakításának minőségét, ellentmondásnak tűnik az egész épület középpontjának, értelmének a bejárat fölötti, második emeleti kupolatermet és az ablaktalan dísztermet tenni, minden építészeti eszközt ezeknek alárendelni.

A díszterem felfokozott jelentőségének alighanem az a tény adott filozófiai és egyben funkcionális alapot, hogy a magyar parlament felsőházának tereként, valamint ténylegesen díszteremként - hangversenytérként - szolgált, ahol a kor ünnepeit sztárjai - pl. Liszt – adták hangversenyt. Ebből az aspektusból szemlélve az előlépcső-portikusz-előcsarnok-díszlépcső-alsó és felső elosztótérrel parlamenthez illő térsorát, a reprezentáció helyénvalónak és mai szemmel is arányosnak mondható. Persze a múzeumi funkciót illetően az épület már nem minden szegletében állta ki az idő próbáját.

Gondosan elemezve az építészeti kompozíciót tehát megállapítható, hogy valami mintha hiányozna az első emeletről, a bejárati szintről.

A piano nobilére alapozott új koncepció jegyében arra törekedtünk, hogy **a kiszolgáló és közönségforgalmi funkciók szintbeli elválasztásával** is kövessük a térrendszer hierarchiáját, ezért az első és a második emeletet a lehető legtisztábban a közönségforgalmi és kiállítási funkcióknak szenteltük, míg a kiszolgáló tereket az ez alatti ill. feletti szinteken helyeztük el.

A földszint - mely homlokzatilag alárendelt, lábazati szint - és a pinceszint ezután tehát a kiszolgáló funkcióknak kell hogy helyet adjon. Egyetlen esetben engedtünk meg kivételt ez alól a szabály alól: a déli udvar alatti lapidárium kiállítótere esetében.

Építészeti minősége és kiállításának jellege miatt úgy ítéltük meg, hogy érdemes a meglévő lapidáriumot a pinceszinten „zárványként” megtartani. Az első emeletről egy a mélybe, múltba vezető lépcsőn megközelítve sajátos, egyszerre különös és rejtett jelleget kap a tér, és ezzel nem borítja fel a piano nobile elsődlegességére épített építészeti rendet.

A szintbeli funkcionális tagolódás már a Pollack-féle tervnek is alapja volt, azonban mint tudjuk, a XX. századi Lechner Jenő-féle tetőtér beépítés némiképp átrendezte a helyzetet. Nyilvánvalóan szükség volt rá - és a kialakított tetőtéri helyiségekre szükség van ma is -, de az is nyilvánvaló, hogy kiszolgáló jellegű funkcióknak a legfelső szintre való helyezésével zavar keletkezett az addig egyszerű térrendszerben, amelynek következményei - a helyiségek kialakításában és főleg a közlekedési rendszer összekuszálásában - a mai napig éreztetik hatásukat.

A mi javaslatunk az alsó és felső 2-2 szinten elhelyezkedő kiszolgáló funkciók összekötését egy új vertikális közlekedő rendszerrel - 2 db új üzemi lépcsőház és lift beiktatásával - oldja meg, az első (piano nobile) és a 2. emeleti kiállítási-közönségforgalmi funkcióinak zavarása nélkül.

A főbejárat helyét és jelentőségét semmiképpen nem akartuk megváltoztatni.

Azt gondoljuk, hogy minden lényeges közönségforgalmi tércsoportot ezen keresztül kell a továbbiakban is megközelíteni, sőt elhagyni is(!), ezért olyan alternatív bejáratot, mely az eredeti főbejárat szerepét gyengítené - netán a földszinti lábazati zónán keresztül tenné lehetővé fontos belső tércsoportok elérését - nem hoztunk létre. Fontosnak tartottuk, hogy az akadálymentes megközelítésre szolgáló liftekkel a bejárat előcsarnoknak szinte ugyanarra a pontjára lehessen megérkezni, ahol a főbejárat kapun keresztül is az épületbe lépünk.

3. Az épület térrendszerét olyan minőségi szintre kívánjuk (ismét) felemelni, mely újabb 150 évre lesz képes méltó, ugyanakkor flexibilis környezetet biztosítani a múzeum számára.

A múzeum története során az épület rengeteg átalakításon ment keresztül. Pollack Mihály útjára bocsájtott egy múzeumépületet abban a korban, amikor még ennek a funkciónak nem voltak kikristályosodott tervezési elvei, az épület ráadásul sokáig más funkciókat is magába fogadott - volt az országgyűlés színhelye, könyvtár, stb. -, és az idők során ezekre a kihívásokra az épület kisebb-nagyobb, egymástól független átalakításokkal reagált.

Míg ezek az átalakítások a külsőt, a homlokzatokat jóformán nem érintették, addig a belső terek többszöri funkciócserén, átépítéseken estek keresztül. Mivel ezek az átalakítások csak egy-egy részprobléma megoldására terjedtek ki, mára egy meglehetősen kusza, sok szempontból ellentmondásos és elavult, kényszerektől terhes térhasználat alakult ki.

Kulcskérdés annak felismerése, hogy ez a kusza állapot akadályává vált annak, hogy a múzeum megfelelően működhessen, és hogy az épületet egyszer teljes pompájában - vagyis az új funkciókat befogadva, de az eredetihez méltó rendben - láthassuk viszont.

A kiírás megfogalmazása szerint is:

*„A legutóbbi rekonstrukció időszakában megvalósított beruházások ... túlnyomórészt értékmegőrző és az egykori múzeumi tereket revitalizáló jellegű beavatkozások voltak, ... állandó kiállítások, időszaki kiállítóterek, restaurátor műhelyek, irodák létesültek, ... megújultak a kiszolgáló és háttérfunkciók terei, restaurálásra került a közönségforgalmi terek XIX. századi architektúrája, ... azonban **elmaradt a közönségforgalmi terek újrafogalmazása.**”*

A jelenlegi, részlegesen ugyan nagy hozzáértéssel és szépen felújított állapot hiányosságai ad hoc beavatkozásokkal már nem orvosolhatók. Éppen e pályázat világított rá, hogy új területeknek, funkcióknak az épületbe-, épülethez való illesztése mindenképpen szükségessé tesz egy átfogó vizsgálatot, mely elsősorban a térrendszer strukturális adottságait veszi számba. Ebből kiindulva lehet csak megfogalmazni az épület jövőképét, javaslatot tenni a belső rend kialakítására.

Törekvésünk találkozni A Nemzet Múzeuma c. kiadványban a múzeum főigazgatója, Dr. Kovács Tibor által megfogalmazott gondolatokkal:

„Úgy véljük, mindennél fontosabb az épület funkciójának távlatokba mutató meghatározása. Nevezetesen: elsősorban vagy kizárólagosan csak a látogatóközönség mindenre kiterjedő igényes kiszolgálójává, társadalmi, közéleti események, tudományos, oktatási programok befogadójává váljon, vagy pedig mindezek mellett egyéb múzeumi feladatok ellátására is alkalmas legyen (például raktározás, leltározás, kutatólaboratóriumok).

Ha korrektek vagyunk, a lényeges döntések előtt figyelmet fordítunk a műtárgyak érdekében készült nemzetközi és hazai ajánlásokra, szabályokra. Ezek lényege: milyen feltételeket lehet, vagy kell feltétlen biztosítani és miként lehet változó mikrokönyezeti viszonyok között muzeális értékeket tárolni, bemutatni, szállítani....

Mindennek működképes rendszerelméletét kell kidolgozni.

Építészetiileg külön érdekes és fontos kérdés, hogy az épület újrafogalmazását az épület eredendő és máig meglévő kvalitásának feltétlen megőrzésével, Pollack Mihály szellemi örökségének tiszteletben tartásával, egyszóval a műemlékvédelem szempontjainak figyelembe vételével kell megtenni.

Azt, hogy egy épület mennyire rugalmasan tudja története során a különböző funkcionális változásokat befogadni, elsősorban alaprajzi struktúrájától függ. Kötött alaprajzú történeti épületek is meglepő flexibilitásra képesek e tekintetben.

A Nemzeti Múzeum épületének alaprajzában is felismerhetőek a „beépített” lehetőségek és hiányosságok, amelyek nemcsak az épület karakterét, de hosszú távú használhatóságát is meghatározzák.

Az alsó szinteken lévő kis terek sorozata pl. csak ún. cellás funkciók befogadására alkalmas, míg az emeleti termek nagyobb méretrendje más lehetséges funkciókat határoz meg.

A térrendszer megőrzése-továbbfejlesztése szempontjából legfontosabbnak a folyosós rendszer helyreállítását tekintjük!

Véleményünk szerint ezt akkor is végig kell vinni, ha ez látszólag területvesztéssel jár. Nyilvánvaló, hogy az épület jelenlegi kuszasága, eredeti szellemiségéhez és kiemelt szerepéhez méltatlan jellege csak ez által szüntethető meg. Igazi helyreállító műtétre van szükség, amit a kozmetikázás nem helyettesít.

A leglényegesebb meghatározója a Nemzeti Múzeum folyosós alapelrendezésének az a jellegzetessége, hogy a funkcionális terek minden szinten az udvarokat körülvevő közlekedőkről nyílnak, elvileg mind önállóan megközelíthetően - ún. palota-alaprajzi rendszert követve - és hogy a függőleges közlekedési magok a középső szárnyban - és csak ott - találhatóak.

A folyosós rendszer nagyon rugalmas elrendezést biztosít: a termek nemcsak tetszés szerint összekapcsolhatók illetve elválaszthatók, de külön-külön is használhatók, funkciójuk változtatható.

A rendszer azonban csak addig működik, amíg a folyosók közlekedőként funkcionálnak. Abban az esetben, amint a folyosó, vagy egy szakasza kötött funkciót kap, átjárhatósága megszűnik, a rendszer használhatatlanná válik - sajnos, ennek vagyunk tanúi a Nemzeti Múzeum esetében. Ahogy a folyosóba lépcsőház költözött (a 2. emeleten a Lechner Jenő-féle átalakítás alkalmával), vagy folyosószakaszok kiállítási térré váltak (részben helyszűke, részben mozdíthatatlan funkciók miatt), attól kezdve a szomszédos termek csak egymáson keresztül váltak megközelíthetővé, „zsák” helyiségek, kényszerkapcsolatok alakultak ki. Ezek azután újabb-és újabb kényszermegoldásokhoz vezettek.

Egyértelműen adódik a következtetés, hogy **az eredeti épület folyosós rendszerét a tetőtérben is meg kell valósítani.** A tetőtér utólag került beépítésre, átgondolatlanul és részlegesen. Létét adottságnak tekintjük, de teljes megújítását javasoljuk.

Az új tetőtéri folyosót az alsóbb szinteken megszokott pozícióban és szélességgel helyeznénk el, mely a téri adottságok következtében kétszintes, ráadásul galériás kialakítású lenne. Ezzel a „különleges” megoldással tulajdonképpen ugyanolyan rangú tér, térsor kialakítását, és ugyanazt a funkcionális rugalmasságot érnénk el, mint amit az eredeti szinteken megszoktunk.

Ezzel a tetőtéri megoldással közelebb jutunk ahhoz a kívánalomhoz is, hogy a jelenleg zárt területként működő, de mégis egyfajta közönséget befogadó terek - gyűjtemények, könyvtár - könnyebben bemutatathatóvá válhassanak.

A Nemzeti Múzeuma c. kiadványban a múzeum főigazgatója, Dr. Kovács Tibor megfogalmazza a nyitott múzeummal kapcsolatos követelményeket:

„Amint munkálkodni kell még azon is, mit jelenthet a „nyitott múzeum” gyakorlata nálunk, ha az igazán működőképes, sok érdeklődővel.

Mit és milyen határig lehet bemutatni a műhelyekben, raktárakban, és a közönség előtt egyébként elzárt területeken.”

A vízszintes közlekedési rendszer helyreállítása mellett szükséges a függőleges közlekedési rendszer továbbfejlesztése is.

Ennek tervezése során figyelembe vettük a fent ismertetett szintbeli funkcionális tagozódást, de emellett **a közönségforgalom és a kiszolgáló funkciók számára két új függőleges közlekedő magot terveztünk.**

Az eredeti térrendszerben a függőleges közlekedők - lépcsők, mert liftek még nem álltak rendelkezésre - a középső szárnyban helyezkedtek el.

A közönség az 1. emeletről a díszlépcsőn jutott a 2. emeletre, ill. a 2db íves karú lépcsőn az előcsarnokból a földszintre. Egyetlen szervízlépcső szolgálta az összes szint összekötését, a középső szárny keleti oldalán.

A Lechner-féle tetőtér beépítés során két újabb lépcsőt építettek a 2. emeleti folyosókra, melyek ezen folyosók rendeltetészerű használatát lényegében ellehetetlenítették.

A tervezett fejlesztés során az épület nagyságrendjének és működésének megfelelően szükségesnek látszik a folyosókat leblokkoló Lechner-féle lépcsők elbontása, és helyettük két új, az épületet teljes magasságában kiszolgáló szervízlépcsőház és lift elhelyezése.

A két új lépcsőházzal együtt így összesen már három teljes magasságú közlekedő

magja lesz az épületnek, melyek liftekkel is kiegészülnek, ez által a szintek közötti függőleges kommunikáció a közönségforgalomtól elválasztva, zavartalanul bonyolítható.

A közönségforgalmi terek függőleges összekötését az 1. (piano nobile) és 2. emelet között továbbra is a díszlépcső biztosítja, továbbá részlegesen a meglévő szervizlépcső.

Szükségesnek látszott a díszlépcső reprezentativitásával egyenrangúan megoldani a két szint felvonókkal történő összekötését. Ennek érdekében két új, kényelmes, nagy méretű „panoráma” felvonót helyeztünk el a két fedett udvarban, mert véleményünk szerint ezek attraktivitása nemcsak méltó párja lehet a díszlépcsőnek, de az újonnan kialakított fedett udvarok terét is gazdagítani tudják. A két közönséglift pozícióját sikerült úgy megtalálni, hogy velük **a közönség által használt összes szint akadálymentes elérése is biztosított** - azaz az 1. emelet (piano nobile) +0,00 szintje és +0,90 szintje, a 2. emelet +8,10 szintje, a földszinti -3,85 szinten lévő előadóterem, és a pincszinti -8,45 szinten lévő lapidárium is elérhető.

A közönség számára a kertből a főbejárati előcsarnokba történő bejutást 2db, csak ezt a funkciót betöltő felvonót helyeztünk el.

Ezek a főlépcső alatti előtérből a főbejárati előcsarnokba érkező, szintén nagy méretű, kerek üvegliftek.

Attraktivitásuk a megérkezés élményét hasonlóan felfokozottá hivatottak tenni, mint a külső előlépcső. El kívántuk kerülni azt, hogy minimális méretű mozgássérült liftekként jelenjenek meg és funkcionáljanak, mert nem ez az egyetlen szerepük; **az akadálymentes megközelítés előnyeit nagyvonalú keretek között, mindenki számára** - kisgyerekes családok, csomaggal érkező turisták, idősek csoportjai, stb. - **biztosítani kívántuk.**

4. Az azonnali funkcionális igények kielégítésére olyan megoldást kerestünk, mely a **hosszú távú fejlesztések I. ütemeként** valósítható meg.

Azzal, hogy a program szerinti új funkcionális tereket az épület belsejében sikerült elhelyezni, a kert tekintetében a legkörnyezetbarátabb, az építést tekintve pedig a leggazdaságosabb és legegyszerűbben kivitelezhető megoldást értük el.

Tervünk egyaránt választ ad a Nemzeti Múzeum hosszú távú fejlesztési koncepciójának fő kérdéseire, ugyanakkor e **koncepció részeként a jelenlegi, konkrét fejlesztési igények maradéktalan kielégítésére** is.

A rövid távon megvalósítható 1. ütemben olyan állapot jön létre, mely az összes új funkcionális és követelménynek helyet és megoldást biztosít, és ezen új beépítések szervesen együtt élhetnek a múzeum jelenlegi, megszokott működési rendjével.

A meglévő terek, funkcionális egységek változatlanul megmaradhatnak, egyetlen szoba, bútor, íróasztal, egyetlen kiállítási tárgy áthelyezésére sincs szükség.

Rövid távon, **az 1. ütemben elvégezhető munkák:**

- É-i udvar alatti területek átépítése (restaurátorok helyére raktárak),
- É-i és D-i udvarok földszintjének beépítése földem építéssel (átmeneti raktárak, gépi parkoló, ill. raktárak, előadó),
- É-i és D-i udvarok lefedése acélszerkezetű üvegfödémekkel, üvegezett látvány

felvonók építése,

- Az új funkciókhoz tartozó gépészeti terek kialakítása
- A főbejáráshoz 2 db akadálymentes lift beépítése
- Kertészház kiegészítése üvegezett déli szárnyal, terasszal, felújítása funkciócserével
- A Múzeum kert teljes rehabilitációja

Hosszú távú fejlesztésként elvégezhető munkák

- A záró födémek egy részének cseréje, a megmaradókkal azonos szintre építése
- A meglévő fedélszerkezetek cseréje acél, vagy vb szerkezetűre, új 3. és 4. emelet kialakítása részben a meglévő, részben az átcsoportosítandó funkciók részére, ill. az új funkciókhoz tartozó gépészet bővítése, egységes fémlemez héjazat kialakítása
- A Ny-i szárny 2 db kiszolgáló lépcső-felvonó blokkjának kialakítása (a pincétől a 4. emeletig)
- A végleges állapothoz tartozó funkciócserék belsőépítészeti kialakítása (az állandó és időszakos kiállítások, a gyűjtemények, és a könyvtár, valamint a földszinti és 1. emeleti kávézó, az 1. emeleti ajándék- és könyves bolt végleges helyének kialakítása).

Fontos megemlíteni, hogy az 1. ütemben elvégezhető munkák maradéktalanul kielégítik a pályázati kiírásban megfogalmazott új téréigényeket, és ezekkel kiegészülve a jelenlegi működési rend továbbra is biztosított.

A Tervpályázati kiírás szerint:

„A pályázat alapvető célja annak az építészeti térbeli struktúrának a megtalálása, amelyikben a múzeum-fejlesztés későbbi működése, változtatásai is megvalósíthatóak.

Ennek megfelelően a funkciócsoportok egymáshoz viszonyított működőképesség – a folyamatos változtathatóság biztosítása követelmény – kapcsolati rendszere az elsődleges, nem pedig egyes funkcióegységek valamiféle pillanatnyi elhelyezhetősége.”

Az 1. ütem átépítése során az É-i udvar alatti restaurátor műhelyek megszűnnek és a Múzeumon kívüli épületbe költöznek

Tervünket úgy készítettük el, hogy az átépítés 2. ütemében **az összes megszüntetett restaurátor műhelyt visszapótoltuk** az újonnan kialakított 4. emeleten.

A fent említett "NYITOTT MÚZEUM" elve azt a középtávú jövőképet vetíti elénk, ahol a múzeumok szerepe, funkciója lassan átalakul: a titokzatos, elzárt, szigorúan őrzött műhelyek, raktárak, gyűjtemények egyre inkább látogathatóvá, részben közönségforgalmi területekké válnak.

A tervünk „végleges” állapotában ábrázolt új két tetőtéri szint (3. és 4. emelet) szerkezeti megoldását egyszerűen átalakítható módon (pl. e.gy. vb födémekkel) képzeltük el úgy, hogy idővel azok nagyvonalúbb, közönség által is látogatható terekké válhassanak

A reprezentatív terek (előcsarnok, kör alakú elosztótér, kupolatér, díszterem, kandallótér) **intakt módon megmaradnak**, az átalakítások sem az I. ütemben, sem a végleges kialakítás során nem érintik ezeket!

Reméljük, hogy elveink találkoznak az eme fontos kulturális örökségünk megőrzésére hivatott tulajdonos-kezelő fejlesztési szándékaival, és hogy tervünk építészeti

megoldásai híven tükrözik a szavakban kifejezett szándékainkat.

II. Tervezési programnak való megfelelés

*„A tervpályázat tárgya a Magyar Nemzeti Múzeum rekonstrukcióját követő nagyszabású fejlesztések építészeti karakterének, funkcionális lehetőségeinek, szerkezeti megoldásai tervjavaslatának beszerzése, melyre vonatkozóan kiíró **a következő négy fő témával kapcsolatban** fogalmazta meg elvárásait:”*

I. „Az épület kiszolgáló-logisztikai funkcióinak bővítése és a kerthasználatot akadályozó gépkocsik elhelyezése (területe: ~ 3.080 m²). A hely kijelölése pályázó feladata.”

A kiíró nem zárta ki a külső területek helyett más megoldás keresését. Az általunk elképzelt hosszú távú fejlesztési koncepció alapján **mód nyílik a kiírás jelen fejezetében megkívánt kiszolgáló-logisztikai funkcióknak és a gépkocsiknak az épületen belül történő maradéktalan elhelyezésére.**

Az udvarok lefedése és járószintjének az 1. emeletre történő emelése kapcsán **a földszinten olyan új belső területek keletkeznek**, melyeknek alapterülete és - a jelenlegi használat alapján - megközelítése is megfelel a logisztikai funkcióknak. Így módon a kerti környezet, **az értékes faállomány teljes megőrzésével**, költséges terepszint alatti létesítmények nélkül, és a kert használatát korlátozó lehajtók nélkül valósítható meg a fejlesztés.

„Gépkocsi tároló: a Múzeum logisztikai kiszolgálása, 40 parkolóhely kialakítása, a lehajtón kisteherautónak el kell férni (javasolt Peugeot Boxer ún. "dobozos" változat).”

A múzeum logisztikai kiszolgálása **a jelenleg is használatban lévő É-i bejáraton** keresztül történik. Ennek úrszelvénye alkalmas a megjelölt típusú gépkocsik fogadására.

A személyzeti parkoló **szintén a jelenleg meglévő gépkocsi bejáraton keresztül**, az elosztó térről lesz elérhető. A parkolóknak az épületbe helyezése forgalomnövekedést okoz ugyan a jelenlegi használatához képest – max. 40db gépkocsi napi egyszeri be- és kiállását -, de az ebből eredő nehézségek a bejárat kapu automatizálásával és forgalomtechnikai berendezésekkel, vagy garázmester alkalmazásával megoldhatók.

Automata, **gépesített gépkocsi tároló rendszert** terveztünk az épületbe. A parkoló rendszer optimális kialakításával - mely külön tervezendő - a hagyományos parkolók forgási sebességével azonos megoldás érhető el - különösen, ha a gépi kiszolgálás várakozási idejét a hagyományos parkolóban való közlekedés és beállítás, várakozási idejével vetjük össze.

Az automata parkoló rendszernek kevesebb a gépi szellőztetés igénye, ami fenntartási és egészségvédelmi szempontból is kedvezőbb.

Véleményünk szerint az esetlegesen hosszabb várakozási idő okozta hátrányt a

kiseb helyigény, és egy külső, terepszint alatti parkoló megépítéséhez képest kisebb építési költség együttes előnyei ellensúlyozzák.

Alternatív közlekedési lehetőség biztosítására kerékpár tárolók elhelyezését biztosítjuk a gépjárművek elosztó terében.

A személygépkocsik és a teherjárművek közlekedése **a meglévő kertkapun keresztül** zajlik, ami időben elválasztott kiszolgáló forgalom esetén nem zavarja a pihenő kert használatát.

*„Átmenő műtárgyraktár, és kezelőtér kialakítása két egymásból nyíló helyiséggel: kisteherautóval megközelíthető, zsilipelhető kialakításban. A raktár alaprajzi területe cca. kétszer 300 m², összesen 600 m²
Ásatásokból előkerült régészeti anyagok átmenő raktára két különálló helyiség, összesen 200 m².”*

Az északi udvar a földszint fölötti födém beépítésével gépjármű elosztó térré alakítható, ahonnan a zsilipelhető átmeneti műtárgy raktárak nyílnak. Innen a műtárgyak a pince és a megmaradó mélypince szintre jutnak a meglévővel azonos helyen kialakított korszerű teher emelő segítségével.

„Múzeumi üzemeltetés helyiségei: irodaszer- és tisztítószer raktárak, anyag- és eszközraktárak, ásatási eszközraktár, kiadványraktár. Javasolt teljes terület 600 m².”

Az északi és a déli udvar beépítésével és az északi udvar alatti restaurátor műhelyek kitelepítésével létrejövő mintegy 2700m² alapterületen a terveken ábrázoltak szerint helyezzük el az összes üzemi helyiséget.

„Felszíni vagy részben felszíni vendéglátó ipari funkciók kiszolgálása (~ 80 m²).”

A vendéglátóipari funkciókat a kertészház felhasználásával, valamint a múzeum DK-i sarkán, a földszinten elhelyezett kávézóval, és az 1. emeleten kialakított kávézóval oldjuk meg.

II. „Az északi és déli udvarok hasznosításának lehetősége, ezek építészeti és belsőépítészeti installációs kialakítási javaslata, különös tekintettel az időszaki kiállítótéri és konferenciatermi funkciókra.”

„Meg kell fogalmazni a két udvar lefedésének a műemléki igényeket is kielégítő építészeti koncepcióját. A lefedések szerkezeti- és anyaghasználatával kapcsolatban ki kell térni az árnyékolásra, amely az alapvető használhatóságot nagymértékben meghatározza.”

Az udvarok lefedésével a „piano nobile” koncepciójába illeszkedő, multifunkcionális kiállító- és rendezvényterek jönnek létre.

A fedett udvarokban létrejövő kiállító- és rendezvénytér a mennyezetről belógatott vagy térbe állított installációk segítségével változatosan alakítható. Lehet egyszerű zsidongó, funkcionálhat hagyományos kiállítóterként, lehet a hét műtárgya kiállítóhelye, vagy akár Múcsarnok méretű befogadó tér, valamint koncertek, rendezvények, konferenciák, bálók színhelye.

A mennyezeti világítás és napfény-beeresztés tetszőleges módon szabályozható, a szórt napfény és a teljes besötétítés könnyen előállítható, tetszőleges napszakban bármilyen semleges vagy drámai fényhatás előállítható, ezáltal **a tér szinte szakrális jellegűvé is átvarázsolható.**

A lefedett udvarok monumentális, jelenlegi állapotukban a múzeumi funkcióknak nem igazán megfelelő térarányai a földszint beépítésével ideálissá válnak, állandó, áttekinthető viszonyítási terekként segítik a múzeumban való tájékozódást.

A két fedett udvartér egymástól eltérő használati lehetőségei párosítva az udvarok körüljárhatóságával megerősítik a látogatóban azt az érzést, hogy mindig tudja, hogy éppen az épület melyik részén van. Ezen lehetőségek néhány példáját mutatjuk be a belső látványképek segítségével.

Az udvarterek lefedését viszonylag sűrű kiosztású, **árnyékoló-fényvető lamellaként is működő tartószerkezettel** oldottuk meg, melyek kiosztása igazodik a belsővé vált udvari homlokzatok ablak-kiosztásához. Az átlagosnál sűrűbb tartó kiosztást részben formai, építészeti, részben funkcionális indokltsága van.

Építészeti indoka egy autentikusan illeszkedő, bordás-kazettás mennyezetű klasszicizáló tereket idéző megjelenés. A mai „korszerű”, de elsősorban a gazdaságosságot szem előtt tartó (főtartós, szelemenes) térlefedések véleményünk szerint szervesen, „foghíjjasan” lebegnének ezekben az udvarnyi terekben.

A térlefedés karakterének funkcionális indokai:

- a sokféle térhasználathoz szükséges installációk viszonylag sűrűn elhelyezett rögzítési lehetőséget igényelnek, **az installáció felfüggesztés lehetőségét** a tartók alján kialakított függesztő sínek biztosítják
- **a tér megvilágításánál** elsődlegesen a teljes felületen beáradó természetes fényekre gondoltunk, a tér egyenletesebb megvilágítását segíthetik elő a sűrű lamella-szerű tartókról visszaverődő szórt fények;
- a napvédelem eszközei kívülről befelé: a filigrán taposórács, Intelligens low-e üvegezés, motorikusan elhúzható **árnyékoló-fényszűrő roletták**
- az időszakos kiállítások tematikájához igazítható megvilágítási koncepciók gyakran a **teljes elsötétítés lehetőségét** igénylik; ennek eszközei: a motorikusan lehajtható sötétítő spaletták, melyek számítógépes vezérlésével a teret tetszőleges mértékben és geometriával lehet sötétíteni.

Az udvarok térfalait az eredeti klasszicista homlokzatképzés vakolat-architektúrájának és nyílászáróinak hűsége **helyreállításával** képzeljük el. Természetesen az új térkapcsolatok a kerengővé alakuló folyosókkal az ablakok ajtókká történő átalakítását igényli.

Az új padló és mennyezet síkjainak korszerű eszközökkel, mértéktartóan megfogalmazott felületei véleményünk szerint jól ellenpontoszzák a térfalak súlyosságát.

A tartószerkezet-lamellák a belső udvari homlokzat záróparkánya fölé kerülnek, attól kissé elemelve, így a **tartószerkezet elhelyezése a múzeum zavartalan működése mellett** megoldható.

Az üvegtetők és az épület csatlakozási vonalában az újrafogalmazott rézlemez tető anyagából kialakított (fűthető) vápacsatornák által összegyűjtött esővizet a jelenlegi helyén, az udvarok sarkában vezetjük le.

Épületgépészeti megoldások a szellőzési-légkezelési igények kielégítésére:

A két ütemben kivitelezhető átépítés gépészetét az alábbi szempontok szerint alakítottuk ki (ld. működési ábrát):

Az első ütemben kell kialakítani az új illetve módosuló funkciókat ellátó, ugyanakkor a második ütemben bővíthető hűtési és légtechnikai központot. A légkezelők és a hűtőgép elhelyezésére a 4. emelet centrumában alakítottunk ki gépházat, mely a lefedett belső udvarokkal, az új aknákkal és a külső térrel is kapcsolattal is rendelkezik.

Nem létesítünk ugyanakkor új fűtési központot; a meglévő kazánház és hőközpont átalakítását irányoztuk elő.

Törekedtünk olyan új gépészeti rendszerek kialakítására, melyek környezetbarát és gazdaságos üzemmel működtethetők. Ilyen megoldások:

A napkollektorok hőjét használó ún. adszorpciós hűtőgép (mely elektromos áramot nem igényel!),

Frekvenciaváltós motorok (ventilátorok, szivattyúk),

A légkezelőkben alkalmazott magas hatásfokú hővisszanyerők

Igyekeztünk elkerülni a beépített belső udvarok és az immár belsőterűvé váló közlekedők ventilátoros hő- és füstelszívását, ezért előirányoztuk az üvegtetők egy részének (motoros) nyitását.

Gépészeti központ (4.em.) működése

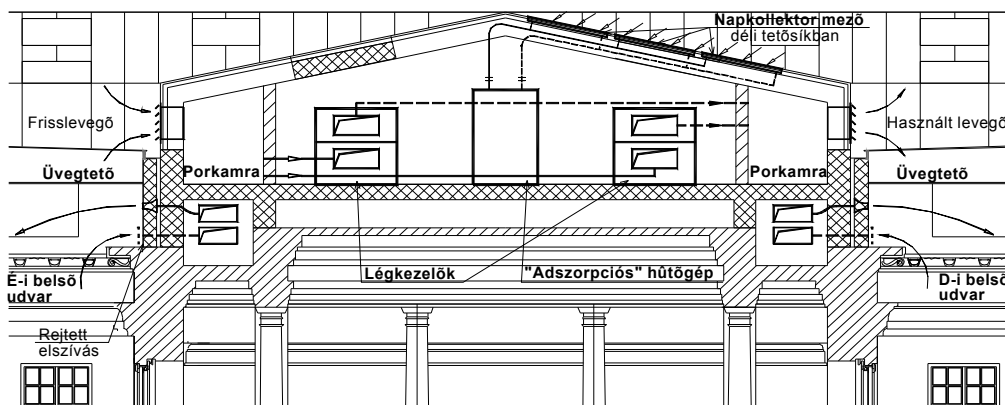

Gépészeti központ és kapcsolatai:

- Szellőző gépek

Az I. ütemben, a 4. emeleten, az épület középpontjában lévő gépészeti központ alkalmas a légkezelők (É- és D-i belső udvarok, 4. emeleti helyiségek, pince É- és D-i oldal, garázs légkezelői) és az elszívó ventilátorok (vizes csoport, pincei, földszinti füstelszívások) elhelyezésére.

A gépház rendelkezik homlokzati rácsokkal (frisslevegő vétel, levegő kidobás), így nem kell tetőfelépítményeket elhelyezni.

- Hűtőgép

Szintén a gépészeti térbe kerül az adszorpciós hűtőgép (150-200kW hűtőteljesítményű), mely nem elektromos áramot-, hanem hőt igénylő ún. termikus kompresszorral rendelkezik. A kívánt hőt napkollektorral (mely ~250-350m² felületű, és a lemezfedés síkjába kerül) „állítjuk elő”, azaz a hűtőgép működtetése így nem jelent költséget!

„Az északi udvar alatti műhelyek a funkciók más épületbe történő áttelepítésével felszabadulnak, területük hasznosítható”

Az északi és a déli udvar beépítésével és az északi udvar alatti restaurátor műhelyek kitelepítésével létrejövő mintegy 2700m² alapterületen a terveken ábrázoltak szerint helyezük el az összes üzemi helyiséget.

„Az udvarok hasznosítására, funkcionális működésére vonatkozóan pályázó adjon alternatív javaslatokat”

Mint írtuk, az udvarok lefedésével a „piano nobile” koncepciójába illeszkedő, multifunkcionális kiállító- és rendezvényterek jönnek létre.

A lefedett udvarok monumentális, jelenlegi állapotukban a múzeumi funkcióknak nem igazán megfelelő térarányai a földszint beépítésével ideálissá válnak, állandó, áttekinthető viszonyítási terekként segítik a múzeumban való tájékozódást.

A két fedett udvartér egymástól eltérő használati lehetőségei megerősítik a látogatóban azt az érzést, hogy mindig tudja, hogy éppen az épület melyik részén van. Ezen lehetőségek néhány példáját mutatjuk be a belső látványképek segítségével.

III. „A múzeum meglévő főbejáratának építészeti vizsgálata, alternatív bejárat(ok) lehetőségének keresése, kapcsolódásuk a fő közönségforgalmi terekhez és a lefedett udvarokhoz, szem előtt tartva a mozgáskorlátozottak zavartalan közlekedését”

A főbejárat helyét és jelentőségét semmiképpen nem akartuk megváltoztatni. Azt gondoljuk, hogy minden lényeges közönségforgalmi tércsoportot ezen keresztül kell a továbbiakban is megközelíteni, sőt elhagyni is(!), ezért olyan alternatív bejáratot, mely az eredeti főbejárat szerepét gyengítené - netán a földszinti lábazati zónán keresztül tenné lehetővé fontos belső tércsoportok elérését - nem hoztunk létre.

„A Múzeum, a jelenlegi főbejárat alatti lépcső alatti beépítést felülvizsgálatra javasolja, az oda tervezett funkciókat kiemelhetőnek, áttelepíthetőnek tartja.”

Fontosnak tartottuk, hogy a portikusz alatt kialakított bejáratról az akadálymentes megközelítésre szolgáló liftekkel az emeleti bejárat előcsarnoknak szinte

ugyanarra a pontjára lehessen megérkezni, ahol a főbejárati kapun keresztül is az épületbe lépünk.

Tervünk „végleges” állapotában nem foglalkoztunk sem a Batthiány villa föltárt pincével, sem a Múzeum külső lépcsője alatti terek átépítésével.

Bár tervünk koncepcióját , a tisztán és áttekinthetően elválasztott üzemi és közönségforgalmi területek elvét némileg sérti, de újabb kiállítóterek építésének igénye esetén lehetséges ezen terek összekapcsolása és közönségforgalmivá való átépítése a múzeum működését nem zavarva; akadálymentes megközelítésük az 1. ütemben kialakított felvonók pinceszintre történő meghosszabbításával oldható meg. Ezek a kiállító terek gondolatilag a kerti lapidáriumokkal azonos koncepciót hordozó anyagok kiállítására alkalmasak, mint a múzeumtól függetlenül is működő kvázi kerti kiállító terek.

„Át kell gondolni, és javaslatot kell tenni a ruhatár(ak) helyére és kialakítására”

A ruhatár jelenlegi helye nem illeszthető be koncepciónk funkcionális rendjébe, ezért azt szerintünk a főbejárat szintjére kell emelni. Az előcsarnok az a tér, ahova az előlépcsőn, vagy az akadálymentes felvonóval egyaránt mindenki megérkezik, ezért egy-egy nagy kapacitású konveyor-szerűen működő ruhatárt képzeltünk a szélfogó két oldalán, annak minimalista stílusú megjelenésével.

„Szükséges gyermekmegőrző és kulturált pelenkázóhely kialakítására, továbbá a jelenlegi látogatói vizesblokkok bővítésére, elsősorban kapacitás tekintetében.”

A tervünkben ábrázolt új udvarterek alkalmasak minden korosztály,- így a kis gyerekek számára is- vonzó tenni a múzeum által kreatívan kitalált programokat. A legkisebbek számára, akik szüleik múzeum látogatása alatt felügyeletet igényelnek, gyermekmegőrzőt alakítottunk ki a déli udvar alatt.

A végleges állapotban (a főlépcső alatti shop és gk. vezető tartózkodó!) helyén egy kulturált, tágas kézmosó előtérrel rendelkező vizes csoportot, akadálymentes wc-t és pelenkázó helyiséget alakítottunk ki.

„Kiemelten kezelendő a shop-információ-internet-kávézó kérdése.”

A jelenlegi földszinti büfé a tervezett üzemi zónába kerül, ezért funkciója megváltozik. Helyette **két új kávézó tervezünk: egyet közvetlenül az előcsarnok teréből nyílóan.**

Ez a kávézó alkalmas rendezvények, ünnepek alkalmával nagyobb forgalom lebonyolítására, sőt, a kiszolgáló felvonó kapcsolat révén a 2. emeleti díszteremben zajló rendezvények kiszolgálására is.

A másik földszinti kávézót a kert terasz felőli megközelítés révén elsősorban a Múzeum nyitva tartásától független működése teheti vonzóvá.

E mellett természetesen az épületen belül is megközelíthető. Kiszolgálása – és a gazdasági felvonó segítségével az emeleti kávézóé is- a földszinti folyosó felől történik.

„Fontos, hogy az épület egyes területeirészeihez vezető tervezett látogatói útvonalak világos útmutatást adjanak a belső terek feltárásához, ehhez a fenti funkciók térbeli újragondolása szükséges”

A lefedett udvarok a földszint beépítésével ideálissá válnak, áttekinthető viszonyítási terekként segítik a múzeumban való tájékozódást.

A két fedett udvartér egymástól eltérő használati lehetőségei megerősítik a látogatóban azt az érzést, hogy mindig tudja, hogy éppen az épület melyik részén van. Ezen lehetőségek néhány példáját mutatjuk be a belső látványképek segítségével.

„Vizsgálni kell a közönségforgalom jelenlegi belső lehetőségeit és akadályait, ezzel kapcsolatban az alábbi szempontok merülnek fel:
Az I. emeleten a jelenlegi Fotótár és a szomszédos funkciók (112-115 helyiségek) áttelepítés indokolt, a látogató körüjárás megvalósul.
A II. emeleten mindkét oldalon a folyosók több helyen beépítettek, amelyek újragondolása szükséges, különös tekintettel az időszaki kiállítóterekre és szerves kapcsolódásukra az állandó kiállítási részhez.”

Amint a koncepció ismertetésénél leírtuk, a térrendszer megőrzése-továbbfejlesztése szempontjából legfontosabbnak a folyosós rendszer helyreállítását tekintjük!

IV. „ A múzeumépület, a múzeumkert és a környező utcákról történő bejáratok megnyitásának problematikája. A kerthez kapcsolódó-kapcsolható létesítmények hasznosítási koncepciója, kertészház. A jelenleg szabadtéren tárolt kőanyag elhelyezése. Kiemelt szempont a tervezett vendéglátási funkciók múzeumi nyitvatartási időn túli üzemeltetése.”

A Múzeum-kert jelentősége a Múzeumhoz hasonlóan kettős.

Egyrészt szimbolikus, hisz nagy történelmi események (forradalom, a nemzet nagyjaitól való végső búcsú) és irodalmi művek révén nemzeti önazonosságunk részévé vált.

Másrészt a Múzeum és kertje a szerencsés telekválasztás következtében a mai városszerkezetben is kivételes helyet foglal el. A belvárosi helyzetű

Múzeumkert különleges abból a szempontból is, hogy a tágasabb vidéki palota kertekhez hasonlóan öleli körbe a jelentős méretű épületet.

„Figyelembe kell venni a meglévő faállományról készült részletes szakvélemény ajánlásait, a megóvható fákat feltétlenül meg kell őrizni, át kell gondolni a kert helyreállítási-tervezési szempontjait, és a kerti architektúra formálására javaslatot kell tenni azzal, a szobrok jelenlegi elhelyezése megváltoztatható. A kerti installációk megfogalmazása történhet kortárs építészeti- tájépítészeti eszközökkel, azonban a klasszicista épülethez történő illeszkedés kiemelt szempont.”

Környezet tervünk kiemelt szempontjai:

- a **kert teljes funkcionális újrafogalmazása** (a Múzeum épülethez hasonlóan) elodázhatatlan, beleértve pl. az akadálymentességet
- az átépítés során a kertbe kerülő új elemek helyének, nagyságrendjének meghatározása szigorú mérlegelést igényel. Véleményünk szerint a szimbólummá vált épületet körülvevő viszonylag kis mélységű kert csak a tervünkben is ábrázolt utcabútor nagyságrendű új szabadtér-építészeti elemeket tud elviselni, melyek az épület funkcióját, formálását a környezet felé közvetítik
- az épület és kertje tervezett, de soha meg nem valósult stílusbeli összhangjának megteremtése. Elképzelésünk szerint az épület sugallta **klasszicista szigorúság kell hogy meghatározza a kertépítés új geometriáját is**
- a kiszolgáló forgalom logikus és ökológikus megoldásával elkerültük a kert egységének (kerítésének, felszínének, növényzetének) bármilyen erőszakos megbontását, pl. mélygarázs behasítását
- mivel a kert városszerkezeti, ökológiai jelentősége messze túlmutat kerítésével jelzett határain, az átépítés és a későbbiek során a lombkoronák jelenlegi mennyiségének fenntartását javasoljuk, a nem menthető kivágott fákat előnevelt egyedekkel pótolva

„ Tervezési feladat az intézmény szellemiségéhez, és a történelmi hagyományokhoz és az értékes növényzethez illeszkedő pihenő, tartózkodó zónák kialakítása.

A kertben elhelyezhető a Múzeum kültéri kőanyaga vagy annak egy része .

Meg kell fogalmazni a Wagner János által tervezett 1852-ben megvalósult kertészház hasznosítását és esetleges bővítését. A nyitvatartási időn túli éttermi szolgáltatás kialakítás is fontos szempont lehet.

Az épület főbejárata előtti terület a hagyományos állami ünnepek helyszíne március 15-én, amit a tervezés során figyelembe kell venni.”

A kerítés jelenleg meglévő kapuit megtartva, egy új Múzeum utcai kaput kialakítva, az összes bejáratot akadálymentessé téve minden irányban szorosabb kapcsolat kialakításának lehetősége biztosítható a kert és megújuló környezete között.

A múzeumi előlépcsővel párhuzamosan rakott nagyméretű, vastag fagyálló mészkő lapokkal kialakított sétányok keretezik, egyben előkészítik az épületben kialakított funkcionális rendet.

A kerti utakat szegélykövel határolt és 20-30 cm magasságú talajtakaró örökzöld cserjékkel (vinca minor vagy hypericum, festuca, lonicera, hosta, menta, salvia, sagina subulata stb.) és gyeppel beültetett parterek kísérik.

A kerítés belső oldalán körbefutó 1,2 m magas nyírt tiszafa sövény (taxus baccata, buxus) véd az utca zajától és porától.

A geometrikus kert kötött formálását jól ellenpontoszza a természetesen nőtt fák szabálytalansága.

Tervünk szerint gyakorlatilag nincs szükség fák kivágására.

A szakvélemény által kivágásra javasolt fák cseréjét az anyagiak függvényében fokozatosan javasoljuk elvégezni: az előnevelt fákat az új kertrendezési terv szerinti ideális helyre ültetve. A burkolatba eső fák köré a burkolat méretrendjéhez igazodó négyszögletes faverem rácsok kerülnek.

A kertben meglévő 11db egészalakos és mellszobor elhelyezhető az általunk tervezett helyekre, 1 db újonnan beszerzett szoborral teljessé válik az É-i és D-i

oldalkertek **szoborsétánya**. A K-i oldalon a később beszerzésre kerülő hasonló karakterű szobrok helyezhetők el. A szobrok egységes kő alapot kapnak és így kerülnek a talajtakaró cserje mezőbe.

A klasszicista kertépítészeti hagyományából kiindulva korszerű formálással, anyag- és növényhasználattal a jövő generációk számára is jól értelmezhető és használható kert kialakítására teszünk javaslatot.

A XXI. század minimalista formálását az **új elemként megjelenő acél-üveg kert-architektúra** elemei képviselik a külső sétaút mentén:

- egyrészt az oldalhomlokzatokat keretező, üveghasábokat formáló **kültéri lapidárium-vitrinek** elemei, melyek alkalmasak a legnagyobb kő szarkofágok bemutatására is,
- valamint a kert újonnan elhelyezett nagyméretű **köztéri szobrokkal díszített 4 pihenő sarkán** a kő-fa ülőpadok védelmét biztosító üveg esőtetők, amelyek mai térbeli eszközökkel keretezik az épületet – jelképszerűen is

Ezek a pihenő sarkok, ahol a szobrokat minden oldalról egymás felé forduló padok veszik körül, alkalmasak kisebb-nagyobb turista, vagy iskolai csoportok, kisgyermekes szülők fogadására.

Kifejezett (épített) játszóteret nem tartunk kívánatosnak a Múzeum kertjében. Mind a gyerekek, mind a felnőttek számára vonzó programok szervezésére alkalmas külső és belső terek kialakításával szeretnénk biztosítani a Múzeum elsődleges társadalmi feladatát. (pl. történelmi kosztümös diákzenészek hangszeres előadásaira stb.)

A Múzeumkert egységesen rendezett előtere a mindennapi látvány szempontjából és az alkalmi állami ünnepek színtereként egyaránt **ünnepélyes előteret biztosít a nemzet Múzeumának**.

A kertben két új vendéglátó funkciót képzeltünk.

Egyrészt a **Múzeum főbejárata mellett a földszinten** a napos kerti terasszal rendelkező kellemes kávézót, amely a Calvin tér felől teheti vonzóvá a Múzeumkertet és magát a Múzeumot,

másrészt a nemrég megújult Pollack Mihály tér és Ötpacsírta utca felé nyíló két meglévő kertkapu újraélesztésével, **az egykori kertészház funkcióváltásos átépítésével**, bővítésével egy cca. 80 m²-es konyhát, kis pavilon-szerű fogyasztóteret, a meglévő pincében kis borkóstolót alakítanánk ki.

Ez utóbbi étterem bejáratát, teraszát alacsony kerítéssel leválaszthatóvá téve nyitva tartása a Múzeumkertétől független is lehet. A nagy, kellemesen árnyas fogyasztó terasz a kerti sétaútról is megközelíthető. Ez a kis ételbár a Festetics és Esterházy palotákban, a Márványteremben rendezendő hangversenyek utáni beszélgetések, baráti vacsorák helyszíne is lehet. Vonzó helyszíneként fontos szerepe lehet a Múzeumnak az első sorban a fiatalok körében egyre népszerűbbé váló Palota negyed felé való nyitásában.

A Batthyány palota föltárt pincéjének hasznosítását jelen tervünk nem tartalmazza. A Múzeum előlépcsője közelében levő **pincék hasznosítását** egy távlati fejlesztés részeként a lépcső alatti terek felőli belső megközelítéssel elképzelhetőnek tartjuk, de a kertből történő külső megközelítését nem javasoljuk. Hasznosítására az 1. ütemben a raktári funkciót javasoljuk.

„A megvalósíthatóság ütemezési javaslata, szakaszolható megvalósítás esetén a műszaki kivitelezés időtartamára vonatkozó becsléssel”

Tervünk megvalósítását a lehetőségek függvényében két módszerrel lehet elvégezni:

A. Ha a felújításra szánt teljes összeg biztosított (ideális eset), – a múzeum épület, majd a kertészház és a kert felújítását célszerű egy felvonulással, folyamatosan elvégezni, mivel ez a leginkább idő-és költséghatékony megoldás.

B. Ha a felújításra szánt teljes összeg nem áll rendelkezésre, a megvalósítást az alábbi ütemezésben javasoljuk:

1. ütemben elvégezhető munkák

1.1 É-i udvar alatti területek bontásos átépítése (restaurátorok helyére raktárak)

1.2 É-i és D-i udvarok földszintjének beépítése földem- és lépcsőépítéssel (átmeneti raktárak, gépi parkoló, ill. raktárak, előadó)

1.3 É-i és D-i udvarok lefedése acélszerkezetű üvegfödémekkel, üvegezett látvány felvonók építése

1.4 Az új funkciókhoz tartozó gépészeti terek kialakítása

1.5 A főbejáratához 2 db akadálymentes lift beépítése

Az 1. ütem kivitelezésének becsült időigénye: 14 hó

2. ütemben elvégezhető munkák

2.1 A záró födémek egy részének cseréje, a megmaradókkal azonos szintre építése

2.2 A meglévő fedélszerkezetek cseréje acél, vagy vb szerkezetűre, új 3. és 4. emelet kialakítása részben a meglévő, részben

az átcsoportosítandó funkciók részére, ill. az új funkciókhoz tartozó gépészet bővítése, egységes fémlemez héjazat kialakítása

2.3 A Ny-i szárny 2 db kiszolgáló lépcső-felvonó blokkjának kialakítása (a pincétől a 4. emeletig)

2.4 A végleges állapothoz tartozó funkciócserék belsőépítészeti kialakítása (az állandó és időszakos kiállítások, a gyűjtemények,

és a könyvtár, valamint a fszt-i és 1. emeleti kávézó, az 1. emeleti ajándék- és könyves bolt végleges helyének kialakítása.

A 2. ütem kivitelezésének becsült időigénye: 14 hó

3. Az 1. ütemben elvégezhető, főépületen kívüli munkák:

3.1 Kertészház kiegészítése üvegezett déli szárnyal, terasszal, felújítása funkciócserével (történelmi ételbár, borkóstoló)

3.2 A Múzeum kert teljes rehabilitációja

A 3. ütem kivitelezésének becsült időigénye: 6 hó

A Múzeum és a kert kivitelezésének teljes becsült időigénye: 34 hó

Fontos megemlíteni, hogy az 1. ütemben elvégezhető munkák maradéktalanul kielégítik a pályázati kiírásban megfogalmazott új térigényeket.

Az 1. ütem kivitelezése során a múzeum működése csak minimális mértékben lenne zavarva, majd az 1. ütem befejeztével a megszokott módon tudna - a 2. ütem elkezdéséig - tovább működni.

MNM komplex fejlesztése tervpályázat, 2010

MELLÉKLETEK

- 1.Függőleges közlekedési rendszer – üzemi és közönségforgalmi felvonók elvi ábrája
- 2.Belső udvarok lefedésének elvi kialakítása
- 3.Szintenkénti funkció kimutatás, összehasonlító táblázat
4. összehasonlító helyiséglista

FÜGGŐLEGES KÖZLEKEDÉSI RENDSZER - ÜZEMI ÉS KÖZÖNSÉGFORGALMI FELVONÓK ELVI ÁBRÁJA

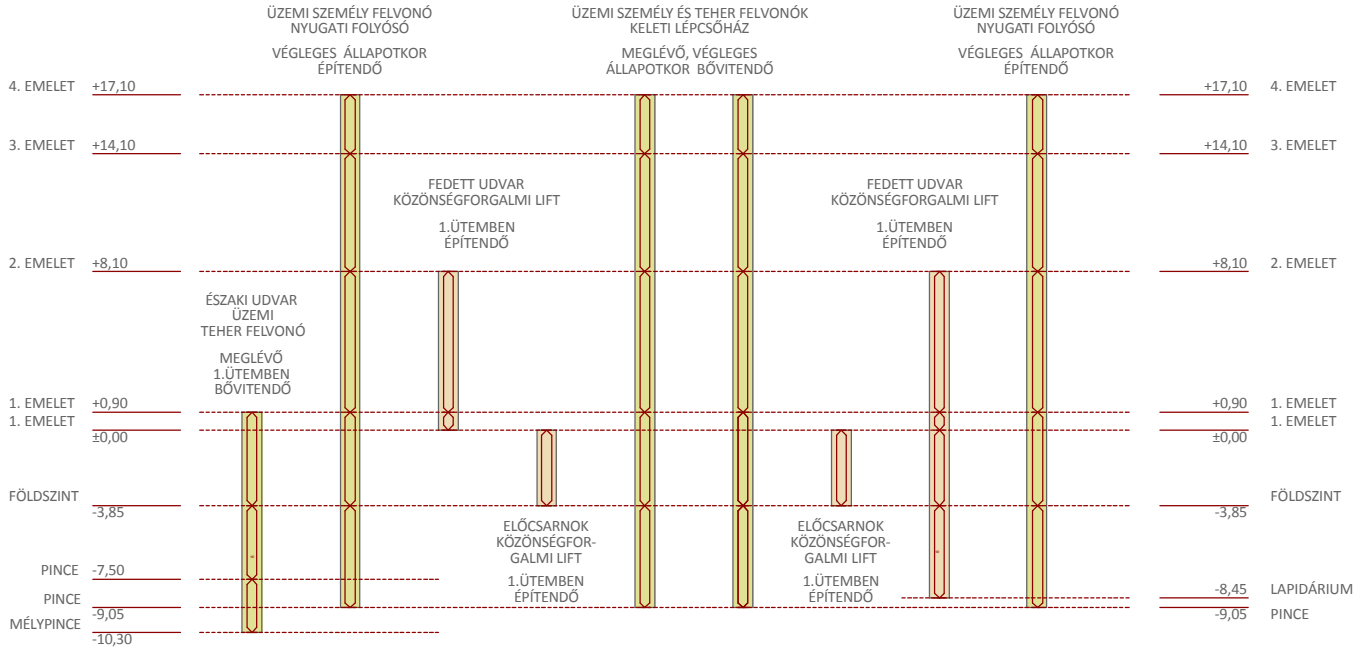

BELSŐ UDVAROK LEFEDÉSÉNEK ELVI KIALAKÍTÁSA

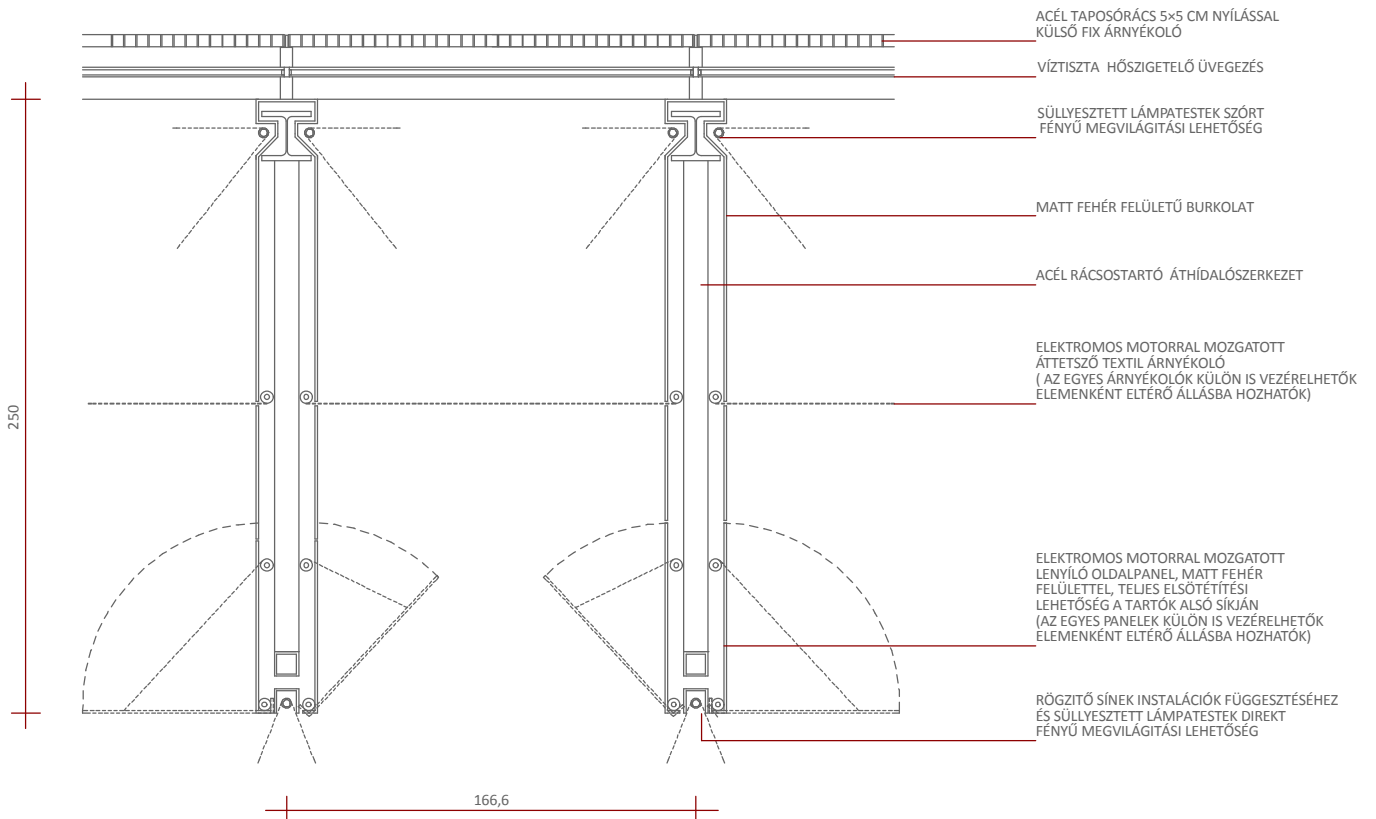

MNM ÖSSZEHAJONLÍTO HELYISEGLISTA								1.
MEGLÉVO ÉPÜLET		1.ÜTEMBEN TERVEZETT ÁLLAPOT		VEGSŐ TERVEZETT ÁLLAPOT		MEGJEGYZÉS		

MÉLYPINCÉ

M 001	RAKTÁR	103,54 m ²	M 001	RAKTÁR	103,54 m ²	M 001	RAKTÁR	103,54 m ²	A meglévo állapot megmarad, csak a lift gépház és a lift melletti lépcső helyet cserél
M 002	SZENNYVIZÁTEMELO	9,20 m ²	M 002	SZENNYVIZÁTEMELO	9,20 m ²	M 002	SZENNYVIZÁTEMELO	9,20 m ²	
M 003	LIFT GÉPHÁZ	6,83 m ²	M 003	LIFT GÉPHÁZ	6,83 m ²	M 003	LIFT GÉPHÁZ	6,83 m ²	
M 004	RAKTÁR	18,54 m ²	M 004	RAKTÁR	18,54 m ²	M 004	RAKTÁR	18,54 m ²	
M 005	RAKTÁR	17,52 m ²	M 005	RAKTÁR	17,52 m ²	M 005	RAKTÁR	17,52 m ²	
M 006	RAKTÁR	61,55 m ²	M 006	RAKTÁR	61,55 m ²	M 006	RAKTÁR	61,55 m ²	
M 007	SZENNYVIZÁTEMELO	6,4 m ²	M 007	SZENNYVIZÁTEMELO	6,4 m ²	M 007	SZENNYVIZÁTEMELO	6,4 m ²	
M 008	KOZLEKEDŐ	37,75 m ²	M 008	KOZLEKEDŐ	37,75 m ²	M 008	KOZLEKEDŐ	37,75 m ²	

PINCÉ

00.01	KIÁLLÍTÓTÉR	809,35 m ²	00.01	KIÁLLÍTÓTÉR	809,35 m ²	00.01	KIÁLLÍTÓTÉR	809,35 m ²	Az első ütemben a szinten lévo restaurátori műhelyek ideiglenesen külső ingatlanon kerüinek elhelyezésére, majd a végleges állapotban az épületen belül a 4. emeleten.
00.03	RAKTÁR	14,72 m ²	00.03	RAKTÁR	14,72 m ²	00.03	RAKTÁR	14,72 m ²	
00.03	RAKTÁR	23,90 m ²	00.03	RAKTÁR	23,90 m ²	00.03	RAKTÁR	23,90 m ²	
00.04	KOZL.	108,68 m ²	00.04	KOZL.	108,68 m ²	00.04	KOZL.	108,68 m ²	
00.04A	KOZL.	124,78 m ²	00.04A	KOZL.	124,78 m ²	00.04A	KOZL.	124,78 m ²	
00.04B	KOZL.	137,94 m ²	00.04B	KOZL.	137,94 m ²	00.04B	KOZL.	137,94 m ²	
00.04C	KOZL.	17,61 m ²	00.04C	KOZL.	17,61 m ²	00.04C	KOZL.	17,61 m ²	
00.05	GENERÁTOR	46,52 m ²	00.05	GENERÁTOR	46,52 m ²	00.05	GENERÁTOR	46,52 m ²	
00.06	RAKTÁR	44,50 m ²	00.06	RAKTÁR	44,50 m ²	00.06	RAKTÁR	44,50 m ²	
00.07	RAKTÁR	42,40 m ²	00.07	RAKTÁR	42,40 m ²	00.07	RAKTÁR	42,40 m ²	
00.08A	VILL.SZ.MÜH.	20,19 m ²	00.08A	VILL.SZ.MÜH.	20,19 m ²	00.08A	VILL.SZ.MÜH.	20,19 m ²	
00.08B	VILL.SZ.MÜH.	25,70 m ²	00.08B	VILL.SZ.MÜH.	25,70 m ²	00.08B	VILL.SZ.MÜH.	25,70 m ²	
00.08C	VILL.SZ.MÜH.	24,11 m ²	00.08C	VILL.SZ.MÜH.	24,11 m ²	00.08C	VILL.SZ.MÜH.	24,11 m ²	
00.09	RAKTÁR	15,06 m ²	00.09	RAKTÁR	15,06 m ²	00.09	RAKTÁR	15,06 m ²	
00.10	ASZT.MÜH.	24,65 m ²	00.10	ASZT.MÜH.	24,65 m ²	00.10	ASZT.MÜH.	24,65 m ²	
00.11	ASZT.MÜH.	28,79 m ²	00.11	ASZT.MÜH.	28,79 m ²	00.11	ASZT.MÜH.	28,79 m ²	
00.12	ASZT.MÜH.	13,72 m ²	00.12	ASZT.MÜH.	13,72 m ²	00.12	ASZT.MÜH.	13,72 m ²	
00.13	RAKTÁR	16,06 m ²	00.13	RAKTÁR	16,06 m ²	00.13	RAKTÁR	16,06 m ²	
00.13A	RAKTÁR	30,23 m ²	00.13A	RAKTÁR	30,23 m ²	00.13A	RAKTÁR	30,23 m ²	
00.13B	SZELL.GH	27,86 m ²	00.13B	SZELL.GH	27,86 m ²	00.13B	SZELL.GH	27,86 m ²	
00.13C	RAKTÁR	27,78 m ²	00.13C	RAKTÁR	27,78 m ²	00.13C	RAKTÁR	27,78 m ²	
00.14A	HÜTÖ.GH	28,43 m ²	00.14A	HÜTÖ.GH	28,43 m ²	00.14A	HÜTÖ.GH	28,43 m ²	
00.14B	HÜTÖ.GH	30,27 m ²	00.14B	HÜTÖ.GH	30,27 m ²	00.14B	HÜTÖ.GH	30,27 m ²	
00.15	RAKTÁR	9,14 m ²	00.15	RAKTÁR	9,14 m ²	00.15	RAKTÁR	9,14 m ²	
00.16	RAKTÁR	17,56 m ²	00.16	RAKTÁR	17,56 m ²	00.16	RAKTÁR	17,56 m ²	
00.17	RAKTÁR	75,46 m ²	00.17	RAKTÁR	75,46 m ²	00.17	RAKTÁR	75,46 m ²	
00.18	RAKTÁR	33,55 m ²	00.18	RAKTÁR	33,55 m ²	00.18	RAKTÁR	33,55 m ²	
00.19	RAKTÁR	43,47 m ²	00.19	RAKTÁR	43,47 m ²	00.19	IRODA	43,47 m ²	
00.20	RAKTÁR	30,32 m ²	00.20	RAKTÁR	30,32 m ²	00.20	IRODA	30,32 m ²	
00.21	LÉPCSÖH.	12,52 m ²	00.21	LÉPCSÖH.	12,52 m ²	00.21	LÉPCSÖH.	12,52 m ²	
00.22	RAKTÁR	30,37 m ²	00.22	RAKTÁR	30,37 m ²	00.22	IRODA	30,37 m ²	
00.23A	RAKTÁR	14,42 m ²	00.23A	RAKTÁR	14,42 m ²	00.23A	RAKTÁR	14,42 m ²	
00.23B	RAKTÁR	15,27 m ²	00.23B	RAKTÁR	15,27 m ²	00.23B	RAKTÁR	15,27 m ²	
00.24A	RAKTÁR	42,32 m ²	00.24A	RAKTÁR	42,32 m ²	00.24A	RAKTÁR	42,32 m ²	
00.24B	RAKTÁR	24,79 m ²	00.24B	RAKTÁR	24,79 m ²	00.24B	RAKTÁR	24,79 m ²	
00.24C	RAKTÁR	28,11 m ²	00.24C	RAKTÁR	28,11 m ²	00.24C	RAKTÁR	28,11 m ²	
00.25	GEPEsz TAR.	23,82 m ²	00.25	GEPEsz TAR.	23,82 m ²	00.25	GEPEsz TAR.	23,82 m ²	
00.25A	MOSDÓ	10,65 m ²	00.25A	MOSDÓ	10,65 m ²	00.25A	MOSDÓ	10,65 m ²	
00.26	KAZÁNHÁZ	167,15 m ²	00.26	KAZÁNHÁZ	167,15 m ²	00.26	KAZÁNHÁZ	167,15 m ²	
00.27	FÖELOSZTÓ	36,53 m ²	00.27	FÖELOSZTÓ	36,53 m ²	00.27	FÖELOSZTÓ	36,53 m ²	
00.28A	RAKTÁR	27,26 m ²	00.28A	RAKTÁR	27,26 m ²	00.28A	RAKTÁR	27,26 m ²	
00.28B	RAKTÁR	11,43 m ²	00.28B	RAKTÁR	11,43 m ²	00.28B	RAKTÁR	11,43 m ²	
00.29	RAKTÁR	34,46 m ²	00.29	RAKTÁR	34,46 m ²	00.29	RAKTÁR	34,46 m ²	
00.31	KOZL.	23,47 m ²	00.31	KOZL.	23,47 m ²	00.31	KOZL.	23,47 m ²	
00.32A	KOZL.	25,34 m ²	00.32A	KOZL.	25,34 m ²	00.32A	KOZL.	25,34 m ²	
00.32B	WC.	65,65 m ²	00.32B	WC.	65,65 m ²	00.32B	WC.	65,65 m ²	
00.33	FELV.GH.	7,73 m ²	00.33	FELV.GH.	7,73 m ²	00.33	FELV.GH.	7,73 m ²	
00.34	FELV.GH.	18,70 m ²	00.34	FELV.GH.	18,70 m ²	00.34	FELV.GH.	18,70 m ²	
00.35	LÉPCSÖH.	12,63 m ²	00.35	LÉPCSÖH.	12,63 m ²	00.35	LÉPCSÖH.	12,63 m ²	
00.36A	WC.	6,17 m ²	00.36A	WC.	6,17 m ²	00.36A	WC.	6,17 m ²	
00.36B	RAKTÁR	4,59 m ²	00.36B	RAKTÁR	4,59 m ²	00.36B	RAKTÁR	4,59 m ²	
00.36C	RAKTÁR	5,87 m ²	00.36C	RAKTÁR	5,87 m ²	00.36C	RAKTÁR	5,87 m ²	
00.37	WC.	3,48 m ²	00.37	WC.	3,48 m ²	00.37	WC.	3,48 m ²	
00.38	KOZL.	24,59 m ²	00.38	KOZL.	24,59 m ²	00.38	KOZL.	10,02 m ²	
00.39	KOZL.	47,72 m ²	00.39	KOZL.	47,72 m ²	00.39	KOZL.	16,66 m ²	
00.40	KOZL.	40,01 m ²	00.40	KOZL.	40,01 m ²				
00.41	KIÁLL.TÉR	21,65 m ²	00.41	KIÁLL.TÉR	21,65 m ²				
00.42	RAKTÁR	6,95 m ²	00.42	RAKTÁR	6,95 m ²				
00.43	RAKTÁR	69,09 m ²	00.43	RAKTÁR	69,09 m ²	00.43	RAKTÁR	181,24 m ²	
00.44	RAKTÁR	20,92 m ²	00.44	RAKTÁR	20,92 m ²	00.44	RAKTÁR	20,92 m ²	
00.45	RAKTÁR	7,46 m ²	00.45	RAKTÁR	7,46 m ²	00.45	RAKTÁR	7,46 m ²	
00.46	RAKTÁR	20,19 m ²	00.46	RAKTÁR	20,19 m ²	00.46	RAKTÁR	20,19 m ²	
00.47	RAKTÁR	7,44 m ²	00.47	RAKTÁR	7,44 m ²	00.47	RAKTÁR	7,44 m ²	
00.48	KOZL.	158,32 m ²	00.48	KOZL.	158,32 m ²	00.48	KOZL.	158,32 m ²	
00.49	RAKTÁR	7,50 m ²	00.49	RAKTÁR	7,50 m ²	00.49	RAKTÁR	7,50 m ²	
00.50	RAKTÁR	7,51 m ²	00.50	RAKTÁR	7,51 m ²	00.50	RAKTÁR	7,51 m ²	
00.51	REST.MÜH	24,1 m ²							
00.52	REST.MÜH	62,4 m ²							
00.52A	REST.MÜH	9,60 m ²							
00.53A	KOZL.	35,52 m ²	00.53A	KOZL.	22,94 m ²	00.53A	KOZL.	22,94 m ²	
00.53B	KOZL.	18,97 m ²	00.53B	KOZL.	61,81 m ²	00.53B	KOZL.	61,81 m ²	
00.53C	KOZL.	20,38 m ²	00.53C	KOZL.	43,51 m ²	00.53C	KOZL.	43,51 m ²	

MNM ÖSSZEHASONLÍTÓ HELYSÉGLISTA									2
MEGLÉVO ÉPÜLET			1.ÜTEMBEN TERVEZETT ÁLLAPOT			VEGSŐ TERVEZETT ÁLLAPOT			MEGJEGYZÉS
00.54	REST.MÜH	54,53 m ²	00.54	KOZL	25,52 m ²	00.54	KOZL	25,52 m ²	
00.55	REST.MÜH	49,13 m ²	00.55	M•TÁRGY RAKTÁR	159,42 m ²	00.55	M•TÁRGY RAKTÁR	159,42 m ²	
00.56	REST.MÜH	10,18 m ²	00.56	M•TÁRGY RAKTÁR	161,58 m ²	00.56	M•TÁRGY RAKTÁR	161,58 m ²	
00.57	KOZL	14,55 m ²	00.57	RAKTÁR	141,61 m ²	00.57	RAKTÁR	141,61 m ²	
00.58	KOZL	28,29 m ²	00.58	RÉGÉSZETI LELET RAKTÁR	124,48 m ²	00.58	RÉGÉSZETI LELET RAKTÁR	124,48 m ²	
00.59	REST.MÜH	10,61 m ²	00.59	RÉGÉSZETI LELET RAKTÁR	90,73 m ²	00.59	RÉGÉSZETI LELET RAKTÁR	90,73 m ²	
00.60	REST.MÜH	14,25 m ²				00.60	LÉPCSŐH.	18,15 m ²	
00.61	KOZL	28,13 m ²	00.61	KOZL	28,13 m ²	00.61	KOZL	28,13 m ²	
00.62	REST.MÜH	10,8 m ²	00.62	KOZL	28,29 m ²	00.62	KOZL	28,29 m ²	
00.63	REST.MÜH	8,20 m ²				00.63	LÉPCSŐH.	18,15 m ²	
00.64	REST.MÜH	10,40 m ²							
00.65	KOZL	9,18 m ²							
00.66	REST.MÜH	13,84 m ²							
00.67	REST.MÜH	2,96 m ²							
00.68	REST.MÜH	2,37 m ²							
00.69	REST.MÜH	6,48 m ²							
00.70	REST.MÜH	15,68 m ²							
00.71	REST.MÜH	3,52 m ²							
00.72	REST.MÜH	3,72 m ²							
00.73	REST.MÜH	22,6 m ²							
00.74	REST.MÜH	14,4 m ²							
00.75	REST.MÜH	28,38 m ²							
00.76	REST.MÜH	27,62 m ²							
00.77	REST.MÜH	33,88 m ²							
00.77A	REST.MÜH	5,18 m ²							
00.78	REST.MÜH	18,82 m ²							
00.79	KOZL	24,16 m ²							
00.80	REST.MÜH	38,38 m ²							
00.81	REST.MÜH	16,18 m ²							
00.82	REST.MÜH	17,44 m ²							
00.83	REST.MÜH	16,71 m ²							
00.84	REST.MÜH	17,81 m ²							
00.85	REST.MÜH	4,46 m ²							
00.86	REST.MÜH	8,12 m ²							
00.87	REST.MÜH	4,04 m ²							
00.88A	REST.MÜH	3,31 m ²							
00.88B	REST.MÜH	4,26 m ²							
00.89	KOZL	17,99 m ²							
00.90	REST.MÜH	15,14 m ²							
00.91	REST.MÜH	33,77 m ²							
00.92	REST.MÜH	10,17 m ²							
00.93	REST.MÜH	9,93 m ²							
00.94	REST.MÜH	12,16 m ²							
00.95	FFI WC	4,65 m ²							
00.96	NŐI WC	3,47 m ²							
00.97	KOZL	110,03 m ²	00.97	KOZL	110,03 m ²	00.97	KOZL	110,03 m ²	
00.97A	KOZL	112,9 m ²	00.97A	KOZL	112,9 m ²	00.97A	KOZL	112,9 m ²	
00.97B	KOZL	171,56 m ²	00.97B	KOZL	171,56 m ²	00.97B	KOZL	171,56 m ²	
00.98	TAKARÍTÓK	19,04 m ²	00.98	TAKARÍTÓK	19,04 m ²	00.98	TAKARÍTÓK	19,04 m ²	
00.99	TAKARÍTÓK	24,89 m ²	00.99	TAKARÍTÓK	24,89 m ²	00.99	TAKARÍTÓK	24,89 m ²	
00.100	TAKARÍTÓK	24,05 m ²	00.100	TAKARÍTÓK	24,05 m ²	00.100	TAKARÍTÓK	24,05 m ²	
00.101	RAKTÁR	15,02 m ²	00.101	RAKTÁR	15,02 m ²	00.101	RAKTÁR	15,02 m ²	
00.102	E.T	5,02 m ²	00.102	E.T	5,02 m ²	00.102	E.T	5,02 m ²	
00.103	ZUH.	5,33 m ²	00.103	ZUH.	5,33 m ²	00.103	ZUH.	5,33 m ²	
00.104	ÖLT.	31,52 m ²	00.104	ÖLT.	31,52 m ²	00.104	ÖLT.	31,52 m ²	
00.105	TAKSZER	2,30 m ²	00.105	TAKSZER	2,30 m ²	00.105	TAKSZER	2,30 m ²	
00.106	NŐI WC	8,39 m ²	00.106	NŐI WC	8,39 m ²	00.106	NŐI WC	8,39 m ²	
00.107	ZUH.	6,06 m ²	00.107	ZUH.	6,06 m ²	00.107	ZUH.	6,06 m ²	
00.108	ZUH.	6,05 m ²	00.108	ZUH.	6,05 m ²	00.108	ZUH.	6,05 m ²	
00.109	MOSDÓ	8,05 m ²	00.109	MOSDÓ	8,05 m ²	00.109	MOSDÓ	8,05 m ²	
00.110	MOSDÓ	8,66 m ²	00.110	MOSDÓ	8,66 m ²	00.110	MOSDÓ	8,66 m ²	
00.111	WC	1,88 m ²	00.111	WC	1,88 m ²	00.111	WC	1,88 m ²	
00.112	WC	2,42 m ²	00.112	WC	2,42 m ²	00.112	WC	2,42 m ²	
00.113	E.T	4,66 m ²	00.113	E.T	4,66 m ²	00.113	E.T	4,66 m ²	
00.114	KOZL	25,35 m ²	00.114	KOZL	25,35 m ²	00.114	KOZL	25,35 m ²	
00.115	ÖLT.	53,31 m ²	00.115	ÖLT.	53,31 m ²	00.115	ÖLT.	53,31 m ²	
00.117	FFI WC	8,15 m ²	00.117	FFI WC	8,15 m ²	00.117	FFI WC	8,15 m ²	
00.118	SZENNYV ÁTEM	14,82 m ²	00.118	SZENNYV ÁTEM	14,82 m ²	00.118	SZENNYV ÁTEM	14,82 m ²	
00.119	IRODA	16,17 m ²	00.119	IRODA	16,17 m ²	00.119	IRODA	16,17 m ²	
00.120	IRODA	26,37 m ²	00.120	IRODA	26,37 m ²	00.120	IRODA	26,37 m ²	
00.121	IRODA	26,89 m ²	00.121	IRODA	26,89 m ²	00.121	IRODA	26,89 m ²	
00.122	IRODA	17,51 m ²	00.122	IRODA	17,51 m ²	00.122	IRODA	17,51 m ²	
00.123	IRODA	15,49 m ²	00.123	IRODA	15,49 m ²	00.123	IRODA	15,49 m ²	
00.124	IRODA	13,2 m ²	00.124	IRODA	13,2 m ²	00.124	IRODA	13,2 m ²	
00.125	IRODA	26,56 m ²	00.125	IRODA	26,56 m ²	00.125	IRODA	26,56 m ²	
00.127	E.T.	3,13 m ²	00.127	E.T.	3,13 m ²	00.127	E.T.	3,13 m ²	
00.128	ZUH.	3,23 m ²	00.128	ZUH.	3,23 m ²	00.128	ZUH.	3,23 m ²	
00.129	PIS	1,53 m ²	00.129	PIS	1,53 m ²	00.129	PIS	1,53 m ²	
00.130	WC	1,53 m ²	00.130	WC	1,53 m ²	00.130	WC	1,53 m ²	
00.131	IRODA	15,52 m ²	00.131	IRODA	15,52 m ²	00.131	IRODA	15,52 m ²	
00.132	ÖRSEG	22,95 m ²	00.132	ÖRSEG	22,95 m ²	00.132	ÖRSEG	22,95 m ²	
00.133	E.T.	1,82 m ²	00.133	E.T.	1,82 m ²	00.133	E.T.	1,82 m ²	

MNM ÖSSZEHAJONLÍTO HELYISEGLISTA								3
MEGLÉVO ÉPÜLET		1.ÜTEMBEN TERVEZETT ÁLLAPOT		VEGSŐ TERVEZETT ÁLLAPOT		MEGJEGYZÉS		
00.134	WC	1,32 m ²	00.134	WC	1,32 m ²	00.134	WC	1,32 m ²
00.135	E.T.	1,82 m ²	00.135	E.T.	1,82 m ²	00.135	E.T.	1,82 m ²
00.136	WC	1,24 m ²	00.136	WC	1,24 m ²	00.136	WC	1,24 m ²
00.137	IRODA	13,73 m ²	00.137	IRODA	13,73 m ²	00.137	IRODA	13,73 m ²
00.138	RAKTÁR	41,12 m ²	00.138	RAKTÁR	41,12 m ²	00.138	RAKTÁR	41,12 m ²
00.139	RAKTÁR	37,94 m ²	00.139	RAKTÁR	37,94 m ²	00.139	RAKTÁR	37,94 m ²
00.140	RAKTÁR	66,57 m ²	00.140	RAKTÁR	66,57 m ²	00.140	RAKTÁR	66,57 m ²
00.141	RAKTÁR	8,08 m ²	00.141	RAKTÁR	8,08 m ²	00.141	RAKTÁR	8,08 m ²
00.142	RAKTÁR	43,91 m ²	00.142	RAKTÁR	43,91 m ²	00.142	RAKTÁR	43,91 m ²
00.143	RAKTÁR	30,50 m ²	00.143	RAKTÁR	30,50 m ²	00.143	RAKTÁR	30,50 m ²
00.144	HÜTŐ GH	38,50 m ²	00.144	HÜTŐ GH	38,50 m ²	00.144	HÜTŐ GH	38,50 m ²
00.145	HÜTŐ GH	11,40 m ²	00.145	HÜTŐ GH	11,40 m ²	00.145	HÜTŐ GH	11,40 m ²
00.146	HÜTŐ GH	27,11 m ²	00.146	HÜTŐ GH	27,11 m ²	00.146	HÜTŐ GH	27,11 m ²
00.147	HÜTŐ GH	15,45 m ²	00.147	HÜTŐ GH	15,45 m ²	00.147	HÜTŐ GH	15,45 m ²
00.148	HÜTŐ GH	27,81 m ²	00.148	HÜTŐ GH	27,81 m ²	00.148	HÜTŐ GH	27,81 m ²
00.149	HÜTŐ GH	42,73 m ²	00.149	HÜTŐ GH	42,73 m ²	00.149	HÜTŐ GH	42,73 m ²
00.150	RAKTÁR	39,28 m ²	00.150	RAKTÁR	39,28 m ²	00.150	IRODA-RAKTÁR	28,08 m ²
00.151	RAKTÁR	41,99 m ²	00.151	RAKTÁR	41,99 m ²	00.151	IRODA-RAKTÁR	30,27 m ²
00.152	RAKTÁR	38,24 m ²	00.152	RAKTÁR	38,24 m ²	00.152	IRODA-RAKTÁR	38,24 m ²
00.153A	RAKTÁR	12,71 m ²	00.153A	RAKTÁR	12,71 m ²	00.153	IRODA-RAKTÁR	48,5 m ²
00.153B	RAKTÁR	14,52 m ²	00.153B	RAKTÁR	14,52 m ²			
00.153C	RAKTÁR	18,33 m ²	00.153C	RAKTÁR	18,33 m ²			
00.154	RAKTÁR	34,36 m ²	00.154	RAKTÁR	34,36 m ²	00.154	RAKTÁR	34,36 m ²
00.157	KÖZL.	22,66 m ²	00.157	KÖZL.	22,66 m ²	00.157	KÖZL.	22,66 m ²
00.158	RAKTÁR	93,55 m ²	00.158	RAKTÁR	93,55 m ²	00.158	RAKTÁR	93,55 m ²
00.159A	ELOSZTÓ	32,96 m ²	00.159A	ELOSZTÓ	32,96 m ²	00.159A	ELOSZTÓ	32,96 m ²
00.159B	RAKTÁR	63,29 m ²	00.159B	RAKTÁR	63,29 m ²	00.159B	RAKTÁR	63,29 m ²
00.160	RAKTÁR	36,40 m ²	00.160	RAKTÁR	36,40 m ²	00.160	RAKTÁR	36,40 m ²
00.162	FELV GH.	4,28 m ²	00.162	FELV GH.	4,28 m ²	00.162	FELV GH.	4,28 m ²
00.161	RAKTÁR	40,19 m ²	00.161	RAKTÁR	40,19 m ²	00.161	RAKTÁR	40,19 m ²
00.163	RAKTÁR	38,08 m ²	00.163	RAKTÁR	38,08 m ²	00.163	RAKTÁR	38,08 m ²
00.164	GÁZMÉRŐ E.T.	28,81 m ²	00.164	GÁZMÉRŐ E.T.	28,81 m ²	00.164	GÁZMÉRŐ E.T.	28,81 m ²
00.165	GÁZ FOGADÓ	11,73 m ²	00.165	GÁZ FOGADÓ	11,73 m ²	00.165	GÁZ FOGADÓ	11,73 m ²
00.166	KÖZL.	36,62 m ²	00.166	KÖZL.	36,62 m ²	00.166	KÖZL.	36,62 m ²
00.167	SZELL. ÉS KLIMA GH	96,13 m ²	00.167	SZELL. ÉS KLIMA GH	96,13 m ²	00.167	SZELL. ÉS KLIMA GH	96,13 m ²
00.168	RAKTÁR	66,40 m ²	00.168	RAKTÁR	66,40 m ²	00.168	RAKTÁR	66,40 m ²
00.169	RAKTÁR	2,12 m ²	00.169	RAKTÁR	2,12 m ²	00.169	RAKTÁR	2,12 m ²

FÖLDSZINT

0.01	KAPUALJ	69,44 m ²	0.01	KAPUALJ	69,44 m ²	0.01	KAPUALJ	69,44 m ²	A végső állapotkor a lépcső alatti restaurátori műhelyek a 4. emeletre, a búfé az 1. emeletre kerülnek, a kávézó helyén lévő irodák a pincébe lesznek elhelyezve
0.02-0.03	PORTA	42,56 m ²	0.02-0.03	PORTA	42,56 m ²	0.02-0.03	PORTA	42,56 m ²	
0.04	IRODA	4,60 m ²	0.04	IRODA	4,60 m ²	0.04	IRODA	4,60 m ²	
0.05	IRODA	3,74 m ²	0.05	IRODA	3,74 m ²	0.05	IRODA	3,74 m ²	
0.06	IRODA	10,90 m ²	0.06	IRODA	10,90 m ²	0.06	IRODA	10,90 m ²	
0.07	IRODA	10,85 m ²	0.07	IRODA	10,85 m ²	0.07	IRODA	10,85 m ²	
0.08	IRODA	18,00 m ²	0.08	IRODA	18,00 m ²	0.08	IRODA	18,00 m ²	
0.09	IRODA	30,32 m ²	0.09	IRODA	30,32 m ²	0.09	IRODA	30,32 m ²	
0.10	IRODA	17,59 m ²	0.10	IRODA	17,59 m ²	0.10	IRODA	17,59 m ²	
0.11	IRODA	15,94 m ²	0.11	IRODA	15,94 m ²	0.11	IRODA	15,94 m ²	
0.12	IRODA	31,98 m ²	0.12	IRODA	31,98 m ²	0.12	IRODA	31,98 m ²	
0.13	IRODA	9,45 m ²	0.13	IRODA	9,45 m ²	0.13	IRODA	9,45 m ²	
0.14	IRODA	28,13 m ²	0.14	IRODA	28,13 m ²	0.14	IRODA	28,13 m ²	
0.15	MOSDÓ	3,02 m ²	0.15	MOSDÓ	3,02 m ²	0.15	MOSDÓ	3,02 m ²	
0.16	WC	1,40 m ²	0.16	WC	1,40 m ²	0.16	WC	1,40 m ²	
0.17	IRODA	29,4 m ²	0.17	IRODA	29,4 m ²	0.17	IRODA	29,4 m ²	
0.18	IRODA	21,07 m ²	0.18	IRODA	21,07 m ²	0.18	IRODA	21,07 m ²	
0.19	KÖZLEKEDŐ	16,34 m ²	0.19	KÖZLEKEDŐ	16,34 m ²	0.19	KÖZLEKEDŐ	16,34 m ²	
0.20	IRODA	18,66 m ²	0.20	IRODA	18,66 m ²	0.20	IRODA	18,66 m ²	
0.21	ELÖTÉR	7,17 m ²	0.21	ELÖTÉR	7,17 m ²	0.21	ELÖTÉR	7,17 m ²	
0.22	TEAKONYHA	3,09 m ²	0.22	TEAKONYHA	3,09 m ²	0.22	TEAKONYHA	3,09 m ²	
0.23	ELÖTÉR	7,61 m ²	0.23	ELÖTÉR	7,61 m ²	0.23	ELÖTÉR	7,61 m ²	
0.24	FFI WC	13,32 m ²	0.24	FFI WC	13,32 m ²	0.24	FFI WC	13,32 m ²	
0.25	KÖZLEKEDŐ	17,37 m ²	0.25	KÖZLEKEDŐ	17,37 m ²	0.25	KÖZLEKEDŐ	17,37 m ²	
0.26	IRODA	17,31 m ²	0.26	IRODA	17,31 m ²	0.26	IRODA	17,31 m ²	
0.27	IRODA	16,43 m ²	0.27	IRODA	16,43 m ²	0.27	IRODA	16,43 m ²	
0.28	IRODA	17,04 m ²	0.28	IRODA	17,04 m ²	0.28	IRODA	17,04 m ²	
0.29	ELÖTÉR	15,33 m ²	0.29	ELÖTÉR	15,33 m ²	0.29	ELÖTÉR	15,33 m ²	
0.30	IRODA	13,92 m ²	0.30	IRODA	13,92 m ²	0.30	IRODA	13,92 m ²	
0.31	IRODA	7,84 m ²	0.31	IRODA	7,84 m ²	0.31	IRODA	7,84 m ²	
0.32	IRODA	9,76 m ²	0.32	IRODA	9,76 m ²	0.32	IRODA	9,76 m ²	
0.33	IRODA	26,53 m ²	0.33	IRODA	26,53 m ²	0.33	IRODA	26,53 m ²	
0.34	IRODA	27,08 m ²	0.34	IRODA	27,08 m ²	0.34	IRODA	27,08 m ²	
0.35	IRODA	26,35 m ²	0.35	IRODA	26,35 m ²	0.35	IRODA	26,35 m ²	
0.36	KÖZLEKEDŐ	9,16 m ²	0.36	KÖZLEKEDŐ	9,16 m ²	0.36	KÖZLEKEDŐ	9,16 m ²	
0.37	TEAKONYHA	9,42 m ²	0.37	TEAKONYHA	9,42 m ²	0.37	TEAKONYHA	9,42 m ²	
0.38	IRODA	42,29 m ²	0.38	IRODA	42,29 m ²	0.38	IRODA	42,29 m ²	
0.39	IRODA	27,58 m ²	0.39	IRODA	27,58 m ²	0.39	IRODA	27,58 m ²	
0.40	IRODA	32,28 m ²	0.40	IRODA	32,28 m ²	0.40	IRODA	32,28 m ²	
0.41	IRODA	27,84 m ²	0.41	IRODA	27,84 m ²	0.41	IRODA	27,84 m ²	
0.42	KÖZLEKEDŐ	11,26 m ²	0.42	KÖZLEKEDŐ	11,26 m ²	0.42	KÖZLEKEDŐ	11,26 m ²	
0.42A	KÖZLEKEDŐ	11,39 m ²	0.42A	KÖZLEKEDŐ	11,39 m ²	0.42A	KÖZLEKEDŐ	11,39 m ²	
0.43	ELÖTÉR	10,74 m ²	0.43	ELÖTÉR	10,74 m ²	0.43	ELÖTÉR	10,74 m ²	

MNM ÖSSZEHASONLÍTÓ HELYSÉGLISTA									4
MEGLÉVŐ ÉPÜLET			1.ÜTEMBEN TERVEZETT ÁLLAPOT			VEGSŐ TERVEZETT ÁLLAPOT			MEGJEGYZÉS
0.44	IRODA	26,40 m ²	0.44	IRODA	26,40 m ²	0.44	IRODA	26,40 m ²	
0.45	IRODA	27,83 m ²	0.45	IRODA	27,83 m ²	0.45	IRODA	27,83 m ²	
0.46	IRODA	32,62 m ²	0.46	IRODA	32,62 m ²	0.46	IRODA	32,62 m ²	
0.47	IRODA	29,75 m ²	0.47	IRODA	29,75 m ²	0.47	IRODA	29,75 m ²	
0.48	IRODA	25,87 m ²	0.48	IRODA	25,87 m ²	0.48	IRODA	25,87 m ²	
0.49	IRODA	26,05 m ²	0.49	IRODA	26,05 m ²	0.49	IRODA	26,05 m ²	
0.50	IRODA	19,18 m ²	0.50	IRODA	19,18 m ²	0.50	IRODA	19,18 m ²	
0.51	ELÖTÉR	20,06 m ²	0.51	ELÖTÉR	20,06 m ²	0.51	ELÖTÉR	20,06 m ²	
0.53	KÖZLEKEDŐ	28,99 m ²	0.53	KÖZLEKEDŐ	28,99 m ²	0.53	KÖZLEKEDŐ	28,99 m ²	
0.54	ELÖTÉR	19,64 m ²	0.54	ELÖTÉR	19,64 m ²	0.54	ELÖTÉR	19,64 m ²	
0.55	IRODA	20,80 m ²	0.55	IRODA	20,80 m ²	0.55	IRODA	20,80 m ²	
0.56	IRODA	40,64 m ²	0.56	IRODA	40,64 m ²	0.56	IRODA	40,64 m ²	
0.57	IRODA	15,95 m ²	0.57	IRODA	15,95 m ²	0.57	IRODA	15,95 m ²	
0.58	IRODA	30,11 m ²	0.58	IRODA	30,11 m ²	0.58	IRODA	30,11 m ²	
0.59	IRODA	28,92 m ²	0.59	IRODA	28,92 m ²	0.59	IRODA	28,92 m ²	
0.60	ELÖTÉR	13,76 m ²	0.60	ELÖTÉR	13,76 m ²	0.60	ELÖTÉR	13,76 m ²	
0.62	TEAKONYHA	7,34 m ²	0.62	TEAKONYHA	7,34 m ²	0.62	TEAKONYHA	7,34 m ²	
0.63	ELÖTÉR	15,51 m ²	0.63	ELÖTÉR	15,51 m ²	0.63	ELÖTÉR	15,51 m ²	
0.64	IRODA	23,19 m ²	0.64	IRODA	23,19 m ²	0.64	IRODA	23,19 m ²	
0.65	RAKTÁR	4,35 m ²	0.65	RAKTÁR	4,35 m ²	0.65	RAKTÁR	4,35 m ²	
0.66	KÖZLEKEDŐ	11,71 m ²	0.66	KÖZLEKEDŐ	11,71 m ²	0.66	KÖZLEKEDŐ	11,71 m ²	
0.67	IRODA	24,94 m ²	0.67	IRODA	24,94 m ²	0.67	IRODA	24,94 m ²	
0.68	IRODA	31,24 m ²	0.68	IRODA	31,24 m ²	0.68	IRODA	31,24 m ²	
0.69	IRODA	15,77 m ²	0.69	IRODA	15,77 m ²	0.69	IRODA	15,77 m ²	
0.70	IRODA	17,67 m ²	0.70	IRODA	17,67 m ²	0.70	IRODA	17,67 m ²	
0.71	TÁRGYALÓ	138,62 m ²	0.71	TÁRGYALÓ	138,62 m ²	0.71	TÁRGYALÓ	138,62 m ²	
0.72	RAKTÁR	14,21 m ²	0.72	RAKTÁR	14,21 m ²	0.72	RAKTÁR	14,21 m ²	
0.73	IRODA	42,45 m ²	0.73	IRODA	42,45 m ²	0.73	IRODA	42,45 m ²	
0.74	ELÖTÉR	6,34 m ²	0.74	ELÖTÉR	6,34 m ²	0.74	ELÖTÉR	6,34 m ²	
0.75	LÉPCSÓHÁZ	12,35 m ²	0.75	LÉPCSÓHÁZ	12,35 m ²	0.75	LÉPCSÓHÁZ	12,35 m ²	
0.76	KÖZLEKEDŐ	12,92 m ²	0.76	KÖZLEKEDŐ	12,92 m ²	0.76	LÉPCSÓHÁZ	18,05 m ²	
0.77	ELÖTÉR	17,14 m ²	0.77	ELÖTÉR	17,14 m ²				
0.78	IRODA	17,21 m ²	0.78	IRODA	17,21 m ²				
0.79	IRODA	34,73 m ²	0.79	IRODA	34,73 m ²	0.79	IRODA	34,73 m ²	
0.80	IRODA	30,32 m ²	0.80	IRODA	30,32 m ²				
0.81	TEAKONYHA	9,71 m ²	0.81	TEAKONYHA	9,71 m ²	0.81	TEAKONYHA	9,71 m ²	
0.82	IRODA	32,05 m ²	0.82	IRODA	32,05 m ²	0.82	KÁVÉZÓ FOGY.TER	219,83 m ²	
0.83	IRODA	29,24 m ²	0.83	IRODA	29,24 m ²	0.83	KÖZLEKEDŐ	6,25 m ²	
0.84	IRODA	33,63 m ²	0.84	IRODA	33,63 m ²	0.84	ELÖTÉR	3,51 m ²	
0.85	IRODA	26,29 m ²	0.85	IRODA	26,29 m ²	0.85	NŐI WC	12,06 m ²	
0.86	IRODA	26,45 m ²	0.86	IRODA	26,45 m ²	0.86	ELÖTÉR	3,41 m ²	
0.87	IRODA	29,83 m ²	0.87	IRODA	29,83 m ²	0.87	FFI WC	7,49 m ²	
0.88	IRODA	28,25 m ²	0.88	IRODA	28,25 m ²	0.88	KÁVÉZÓ RAKTÁR	16,75 m ²	
0.89	ELÖTÉR	16,03 m ²	0.89	ELÖTÉR	16,03 m ²	0.89	KÁVÉZÓ RAKTÁR	15,66 m ²	
0.90	KÖZLEKEDŐ	36,83 m ²	0.90	KÖZLEKEDŐ	36,83 m ²	0.90	ELÖTÉR	15,86 m ²	
0.91	NŐI WC	11,14 m ²	0.91	NŐI WC	11,14 m ²				
0.92	ELÖTÉR	4,39 m ²	0.92	ELÖTÉR	4,39 m ²				
0.93	FFI WC	4,94 m ²	0.93	FFI WC	4,94 m ²				
0.94	IRODA	23,65 m ²	0.94	IRODA	23,65 m ²	0.94	IRODA	23,65 m ²	
0.95	TEAKONYHA	10,9 m ²	0.95	TEAKONYHA	10,9 m ²	0.95	TEAKONYHA	10,9 m ²	
0.96	RAKTÁR	33,56 m ²	0.96	RAKTÁR	33,56 m ²	0.96	LÉPCSÓH.	18,05 m ²	
0.97	IRODA + RAKT	29,19 m ²	0.97	IRODA + RAKT	29,19 m ²	0.97	IRODA + RAKT	29,19 m ²	
0.98	IRODA + RAKT	29,34 m ²	0.98	IRODA + RAKT	29,34 m ²	0.98	IRODA + RAKT	29,34 m ²	
0.99	IRODA + RAKT	29,00 m ²	0.99	IRODA + RAKT	29,00 m ²	0.99	IRODA + RAKT	29,00 m ²	
0.100	RAKTÁR	56,63 m ²	0.100	RAKTÁR	56,63 m ²	0.100	RAKTÁR	56,63 m ²	
0.101	IRODA + RAKT	29,00 m ²	0.101	IRODA + RAKT	29,00 m ²	0.101	IRODA + RAKT	29,00 m ²	
0.102	ELÖTÉR	20,2 m ²	0.102	ELÖTÉR	20,2 m ²	0.102	ELÖTÉR	20,2 m ²	
0.103	IRODA	32,70 m ²	0.103	IRODA	32,70 m ²	0.103	IRODA	32,70 m ²	
0.104	IRODA	29,42 m ²	0.104	IRODA	29,42 m ²	0.104	IRODA	29,42 m ²	
0.105	IRODA	44,51 m ²	0.105	IRODA	44,51 m ²	0.105	IRODA	44,51 m ²	
0.106	IRODA	31,29 m ²	0.106	IRODA	31,29 m ²	0.106	IRODA	31,29 m ²	
0.107	IRODA	37,23 m ²	0.107	IRODA	37,23 m ²	0.107	IRODA	37,23 m ²	
0.108	RAKTÁR	14,43 m ²	0.108	RAKTÁR	14,43 m ²	0.108	RAKTÁR	14,43 m ²	
0.109	LÉPCSÓHÁZ	12,68 m ²	0.109	LÉPCSÓHÁZ	12,68 m ²	0.109	LÉPCSÓHÁZ	12,68 m ²	
0.110	POSTÁZÓ	43,49 m ²	0.110	POSTÁZÓ	43,49 m ²	0.110	POSTÁZÓ	43,49 m ²	
0.110A	POSTÁZÓ	2,73 m ²	0.110A	POSTÁZÓ	2,73 m ²	0.110A	POSTÁZÓ	2,73 m ²	
0.111	KÖZLEKEDŐ	83,81 m ²	0.111	KÖZLEKEDŐ	83,81 m ²	0.111	KÖZLEKEDŐ	83,81 m ²	
0.112	KÖZLEKEDŐ	84,69 m ²	0.112	KÖZLEKEDŐ	84,69 m ²	0.112	KÖZLEKEDŐ	84,69 m ²	
0.113	KIALLÍTÓTÉR	119,13 m ²	0.113	KIALLÍTÓTÉR	119,13 m ²	0.113	KIALLÍTÓTÉR	119,13 m ²	
0.114	KIALLÍTÓTÉR	207,77 m ²	0.114	KIALLÍTÓTÉR	207,77 m ²	0.114	KÖZLEKEDŐ	207,77 m ²	
0.115	KÖZLEKEDŐ	139,89 m ²	0.115	KÖZLEKEDŐ	139,89 m ²	0.115	KÖZLEKEDŐ	139,89 m ²	
0.117	ELÖTÉR	13,11 m ²	0.117	ELÖTÉR	13,11 m ²				
0.118	NŐI WC	15,87 m ²	0.118	NŐI WC	15,87 m ²				
0.119	TAKSZER	6,60 m ²	0.119	TAKSZER	6,60 m ²	0.119	RAKTÁR	8,76 m ²	
0.120	PELENKÁZÓ	3,91 m ²	0.120	PELENKÁZÓ	3,91 m ²	0.120	GÉP. H	12,1 m ²	
0.121	AKMENT WC	4,26 m ²	0.121	AKMENT WC	4,26 m ²	0.121	GÉP. H	2,32 m ²	
0.122	KÖZLEKEDŐ	45,62 m ²	0.122	KÖZLEKEDŐ	45,62 m ²	0.122	KÖZLEKEDŐ	86,28 m ²	
0.123	BÜFÉ RAKTÁR	6,66 m ²	0.123	BÜFÉ RAKTÁR	6,66 m ²	0.123	RAKTÁR	11,73 m ²	
0.124	ELÖTÉR	4,20 m ²	0.124	ELÖTÉR	4,20 m ²				
0.125	WC+MOSDÓ	3,28 m ²	0.125	WC+MOSDÓ	3,28 m ²				
0.126	BÜFÉ RAKTÁR	8,71 m ²	0.126	BÜFÉ RAKTÁR	8,71 m ²	0.126	KÖZLEKEDŐ	20,2 m ²	
0.127	BÜFÉ	11,55 m ²	0.127	BÜFÉ	11,55 m ²	0.127	GÉPÉSZETI .H	11,15 m ²	

MNM ÖSSZEHASONLÍTÓ HELYISEGLISTA									5
MEGLÉVŐ ÉPÜLET			1.ÜTEMBEN TERVEZETT ÁLLAPOT			VEGSŐ TERVEZETT ÁLLAPOT			MEGJEGYZÉS
0.128	BÜFÉ FOGY.TÉR	212,43 m ²	0.128	BÜFÉ FOGY.TÉR	212,43 m ²	0.128	RAKTÁR	204,59 m ²	
0.129	KÖZLEKEDŐ	21,50 m ²	0.129	KÖZLEKEDŐ	21,50 m ²	0.129	KÖZLEKEDŐ	21,50 m ²	
0.130	NŐI MOSDÓ	6,80 m ²	0.130	NŐI MOSDÓ	6,80 m ²	0.130	NŐI MOSDÓ	6,80 m ²	
0.131	NŐI WC	14,83 m ²	0.131	NŐI WC	14,83 m ²	0.131	NŐI WC	14,83 m ²	
0.132	FFI WC	6,80 m ²	0.132	FFI WC	6,80 m ²	0.132	FFI WC	6,80 m ²	
0.133	FFI MOSDÓ	14,83 m ²	0.133	FFI MOSDÓ	14,83 m ²	0.133	FFI MOSDÓ	14,83 m ²	
0.134	LÉPCSÓHÁZ	36,75 m ²	0.134	LÉPCSÓHÁZ	36,75 m ²	0.134	LÉPCSÓHÁZ	36,75 m ²	
			0.134A	ELÖTÉR	57,54 m ²	0.134A	ELÖTÉR	57,54 m ²	
0.135	LÉPCSÓHÁZ	36,75 m ²	0.135	LÉPCSÓHÁZ	36,75 m ²	0.135	LÉPCSÓHÁZ	36,75 m ²	
			0.135A	ELÖTÉR	57,54 m ²	0.135A	ELÖTÉR	63,54 m ²	
0.137	RUHATÁR	21,82 m ²	0.137	RUHATÁR	21,82 m ²				
0.138	RUHATÁR	36,04 m ²	0.138	RUHATÁR	36,04 m ²				
0.139	KIÁLLÍTÓTÉR	225,39 m ²	0.139	KIÁLLÍTÓTÉR	121,07 m ²				
0.140	RAKTÁR	13,92 m ²	0.140	RAKTÁR	13,92 m ²	0.140	RAKTÁR	5,51 m ²	
0.141	KÖZLEKEDŐ	15,20 m ²	0.141	KÖZLEKEDŐ	15,20 m ²	0.141	KÖZLEKEDŐ	15,2 m ²	
0.142	IRODA	23,18 m ²	0.142	IRODA	23,18 m ²	0.142	RAKTÁR	37,66 m ²	
0.142A	IRODA	14,36 m ²	0.142A	IRODA	14,36 m ²				
0.143	RESTAURÁTOR M.	19,98 m ²	0.143	RESTAURÁTOR M.	19,98 m ²	0.143	RAKTÁR	19,98 m ²	
0.144	RESTAURÁTOR M.	21,89 m ²	0.144	RESTAURÁTOR M.	21,89 m ²	0.144	RAKTÁR	21,89 m ²	
0.145	RESTAURÁTOR M.	29,18 m ²	0.145	RESTAURÁTOR M.	29,18 m ²	0.145	RAKTÁR	53,61 m ²	
0.146	RESTAURÁTOR M.	24,08 m ²	0.146	RESTAURÁTOR M.	24,08 m ²	0.146	RAKTÁR	46,44 m ²	
0.147	RESTAURÁTOR M.	26,89 m ²	0.147	RESTAURÁTOR M.	26,89 m ²	0.147	RAKTÁR	46,44 m ²	
0.148	RESTAURÁTOR M.	30,63 m ²	0.148	RESTAURÁTOR M.	30,63 m ²	0.148	RAKTÁR	57,86 m ²	
0.149	KÖZLEKEDŐ	47,21 m ²	0.149	KÖZLEKEDŐ	47,21 m ²	0.149	KÖZLEKEDŐ	17,97 m ²	
0.150	RESTAURÁTOR M.	4,34 m ²	0.150	RESTAURÁTOR M.	4,34 m ²	0.150	RAKTÁR	25,05 m ²	
0.151	RESTAURÁTOR M.	15,12 m ²	0.151	RESTAURÁTOR M.	15,12 m ²	0.151	RAKTÁR	65,11 m ²	
0.152	ÖLTOZÓ	25,48 m ²	0.152	ÖLTOZÓ	25,48 m ²	0.152	RAKTÁR	97,47 m ²	
0.153	ZUHANYZÓ	9,34 m ²	0.153	ZUHANYZÓ	9,34 m ²				
0.154	ELÖTÉR	5,40 m ²	0.154	ELÖTÉR	5,40 m ²				
0.155	WC	1,56 m ²	0.155	WC	1,56 m ²				
0.156	ELÖTÉR	2,42 m ²	0.156	ELÖTÉR	2,42 m ²				
0.156A	WC	1,56 m ²	0.156A	WC	1,56 m ²				
0.157A	RAKTÁR	4,84 m ²	0.157A	RAKTÁR	4,84 m ²				
0.158	RESTAURÁTOR M.	4,92 m ²	0.158	RESTAURÁTOR M.	4,92 m ²				
0.159	RESTAURÁTOR M.	16,01 m ²	0.159	RESTAURÁTOR M.	16,01 m ²				
0.160	RESTAURÁTOR M.	43,15 m ²	0.160	RESTAURÁTOR M.	43,15 m ²				
0.160A	RESTAURÁTOR M.	17,16 m ²	0.160A	RESTAURÁTOR M.	17,16 m ²				
0.160B	RESTAURÁTOR M.	4,34 m ²	0.160B	RESTAURÁTOR M.	4,34 m ²				
0.161	KÖZLEKEDŐ	193,57 m ²	0.161	KÖZLEKEDŐ	193,57 m ²	0.161	KÖZLEKEDŐ	193,57 m ²	
0.162	KÖZLEKEDŐ	134,79 m ²	0.162	KÖZLEKEDŐ	134,79 m ²	0.162	KÖZLEKEDŐ	134,79 m ²	
0.163	KÖZLEKEDŐ	21,93 m ²	0.163	KÖZLEKEDŐ	21,93 m ²	0.163	KÖZLEKEDŐ	21,93 m ²	
0.164	KÖZLEKEDŐ	125,10 m ²	0.164	KÖZLEKEDŐ	125,10 m ²	0.164	KÖZLEKEDŐ	125,10 m ²	
			0.165	GARÁZS ELÖTÉR	124,26 m ²	0.165	GARÁZS ELÖTÉR	124,26 m ²	
			0.166	ZSILIPELHETŐ ELÖTÉR	187,11 m ²	0.166	ZSILIPELHETŐ ELÖTÉR	187,11 m ²	
			0.167	GÉPI PARKOLÓ	326,23 m ²	0.167	GÉPI PARKOLÓ	326,23 m ²	
			0.168	ELÖTÉR	13,13 m ²	0.168	ELÖTÉR	13,13 m ²	
			0.169	LÉPCSÓH.	26,77 m ²	0.169	LÉPCSÓH.	26,77 m ²	
			0.170	IDL. MŰTÁRGY RAKTÁR	275,98 m ²	0.170	IDL. MŰTÁRGY RAKTÁR	275,98 m ²	
			0.171	SZELL. GÉPHÁZ	36,12 m ²	0.171	SZELL. GÉPHÁZ	36,12 m ²	
			0.172	GYEREK FOGL.	29,84 m ²	0.172	GYEREK FOGL.	29,84 m ²	
			0.173	RAKTÁR	218,79 m ²	0.173	RAKTÁR	218,79 m ²	
			0.174	RAKTÁR	213,72 m ²	0.174	RAKTÁR	213,72 m ²	
			0.175	VETÍTŐTEREM	203,87 m ²	0.175	VETÍTŐTEREM	203,87 m ²	
			0.176	KÖZLEKEDŐ	252,33 m ²	0.176	KÖZLEKEDŐ	252,33 m ²	

1. EMELET

101	ELŐCSARNOK	411,92 m ²	101	ELŐCSARNOK	411,92 m ²	101	ELŐCSARNOK	412 m ²	A végző állapotban a gyűjteményi termek és a könyvtár a 3. és a 4. emeletre kerül
102	KEREK CSARNOK	249,66 m ²	102	KEREK CSARNOK	249,66 m ²	102	KEREK CSARNOK	252,2 m ²	
102A	LÉPCSÓH	78,55 m ²	102A	LÉPCSÓH	78,55 m ²	102A	LÉPCSÓH	97,23 m ²	
102B	LÉPCSÓH	30,84 m ²	102B	LÉPCSÓH	30,84 m ²	102B	LÉPCSÓH	32,46 m ²	
102C	LÉPCSÓH	32,69 m ²	102C	LÉPCSÓH	32,69 m ²	102C	LÉPCSÓH	34,31 m ²	
103	LÉPCSÓH	35,78 m ²	103	LÉPCSÓH	35,78 m ²	103	LÉPCSÓH	35,78 m ²	
104	KIÁLLÍTÓTÉR	99,54 m ²	104	KIÁLLÍTÓTÉR	99,54 m ²	104	BÜFÉ FOGYASZTÓTÉR	101,06 m ²	
105	KIÁLLÍTÓTÉR	141,04 m ²	105	KIÁLLÍTÓTÉR	141,04 m ²	105	BÜFÉ FOGYASZTÓTÉR	103,72 m ²	
						105A	BÜFÉ RAKTÁR	14,93 m ²	
106	KIÁLLÍTÓTÉR	99,33 m ²	106	KIÁLLÍTÓTÉR	99,33 m ²	106	KIÁLLÍTÓTÉR	90,02 m ²	
107	KIÁLLÍTÓTÉR	45,64 m ²	107	KIÁLLÍTÓTÉR	45,64 m ²	107	KIÁLLÍTÓTÉR	47,16 m ²	
108	KIÁLLÍTÓTÉR	97,71 m ²	108	KIÁLLÍTÓTÉR	97,71 m ²	108	KIÁLLÍTÓTÉR	97,71 m ²	
109	KIÁLLÍTÓTÉR	142,77 m ²	109	KIÁLLÍTÓTÉR	142,77 m ²	109	KIÁLLÍTÓTÉR	142,77 m ²	
110	KIÁLLÍTÓTÉR	96,76 m ²	110	KIÁLLÍTÓTÉR	96,76 m ²	110	KIÁLLÍTÓTÉR	97,87 m ²	
111	KIÁLLÍTÓTÉR	47,66 m ²	111	KIÁLLÍTÓTÉR	47,66 m ²	111	KIÁLLÍTÓTÉR	47,66 m ²	
112	IRODA-RAKT	148,76 m ²	112	IRODA-RAKT	148,76 m ²	112	KIÁLLÍTÓTÉR	148,76 m ²	
113	IRODA-RAKT	94,47 m ²	113	IRODA-RAKT	94,47 m ²	113	KIÁLLÍTÓTÉR	601,45 m ²	
114	IRODA-RAKT	90,94 m ²	114	IRODA-RAKT	90,94 m ²				
115	IRODA-RAKT	92,54 m ²	115	IRODA-RAKT	92,54 m ²				
116	IRODA-RAKT	126,46 m ²	116	IRODA-RAKT	126,46 m ²				
117	IRODA-RAKT	94,87 m ²	117	IRODA-RAKT	94,87 m ²				
118	IRODA-RAKT	94,96 m ²	118	IRODA-RAKT	94,96 m ²				
119	IRODA-RAKT	93,53 m ²	119	IRODA-RAKT	93,53 m ²	119	KIÁLLÍTÓTÉR	95,29 m ²	
120	IRODA-RAKT	147,86 m ²	120	IRODA-RAKT	147,86 m ²	120	KIÁLLÍTÓTÉR	149,28 m ²	
121	IRODA-RAKT	96,41 m ²	121	IRODA-RAKT	96,41 m ²	121	KIÁLLÍTÓTÉR	97,61 m ²	
122	IRODA-RAKT	148,21 m ²	122	IRODA-RAKT	148,21 m ²	122	KIÁLLÍTÓTÉR	246,75 m ²	

MNM ÖSSZEHASONLÍTÓ HELYISEGLISTA								6
MEGLÉVŐ ÉPÜLET		1.ÜTEMBEN TERVEZETT ÁLLAPOT			VEGSŐ TERVEZETT ÁLLAPOT			MEGJEGYZÉS
123	IRODA-RAKT	46,61 m ²	123	IRODA-RAKT	46,61 m ²			
124	KIÁLLÍTÓTER	45,18 m ²	124	KIÁLLÍTÓTER	45,18 m ²			
125	KIÁLLÍTÓTER	98,46 m ²	125	KIÁLLÍTÓTER	98,46 m ²	125	KIÁLLÍTÓTER	98,46 m ²
126	KIÁLLÍTÓTER	95,83 m ²	126	KIÁLLÍTÓTER	95,83 m ²	126	KIÁLLÍTÓTER	95,83 m ²
127	KIÁLLÍTÓTER	147,76 m ²	127	KIÁLLÍTÓTER	147,76 m ²	127	SHOP ELADÓTER	106,34 m ²
						127A	SHOP RAKTÁR	16,98 m ²
128	KIÁLLÍTÓTER	94,81 m ²	128	KIÁLLÍTÓTER	94,81 m ²	128	SHOP ELADÓTER	100,55 m ²
129	LÉPCSŐH	36,15 m ²	129	LÉPCSŐH	36,15 m ²	129	LÉPCSŐH	36,15 m ²
130	KIÁLLÍTÓTER	258,6 m ²	130	KIÁLLÍTÓTER	258,6 m ²	130	KÖZLEKEDŐ	262,91 m ²
131	IRODA-RAKT	118,44 m ²	131	IRODA-RAKT	118,44 m ²	131	KÖZLEKEDŐ	124,29 m ²
132	KÖZLEKEDŐ	64,87 m ²	132	KÖZLEKEDŐ	64,87 m ²	132	KÖZLEKEDŐ	82,41 m ²
133	IRODA-RAKT	131,05 m ²	133	IRODA-RAKT	131,05 m ²	133	KÖZLEKEDŐ	137,97 m ²
134	IRODA-RAKT	146,31 m ²	134	IRODA-RAKT	146,31 m ²	134	KÖZLEKEDŐ	148,38 m ²
135	KIÁLLÍTÓTER	98,67 m ²	135	KIÁLLÍTÓTER	98,67 m ²	135	KÖZLEKEDŐ	100,43 m ²
136	SHOP	45,79 m ²	136	SHOP	45,79 m ²	136	FFI WC ELÖTER	34,6 m ²
137	KÖZLEKEDŐ	12,02 m ²	137	KÖZLEKEDŐ	12,02 m ²	137	FFI WC	20,03 m ²
138	NŐI WC	10,25 m ²	138	NŐI WC	10,25 m ²	138	NŐI WC ELÖTER	34,6 m ²
139	FFI WC	10,25 m ²	139	FFI WC	10,25 m ²	139	NŐI WC	19,89 m ²
140	KÖZLEKEDŐ	22,77 m ²	140	KÖZLEKEDŐ	22,77 m ²	140	RAKTÁR	36,36 m ²
141	LÉPCSŐ H.	65,31 m ²	141	LÉPCSŐ H.	65,31 m ²	141	LÉPCSŐ H.	119,63 m ²
142	SHOP	35,89 m ²	142	SHOP	35,89 m ²	142	KÖZLEKEDŐ	8,8 m ²
143	SOF TAR	21,65 m ²	143	SOF TAR	21,65 m ²	143	KÖZLEKEDŐ	8,8 m ²
144	KÖZLEKEDŐ	42,64 m ²	144	KÖZLEKEDŐ	42,64 m ²	144	PELENKÁZÓ	7,81 m ²
145	SHOP	21,35 m ²	145	SHOP	21,35 m ²	145	AKMENT. WC	8,18 m ²
146	RAKTÁR	15,55 m ²	146	RAKTÁR	15,55 m ²			
			147	FEDETT UDVAR	967,30 m ³	147	FEDETT UDVAR	965,68 m ²
			148	FEDETT UDVAR	970,91 m ⁴	148	FEDETT UDVAR	969,29 m ²
						149	LÉPCSŐHÁZ	18,05 m ²
						150	LÉPCSŐHÁZ	18,05 m ²

2. EMELET

201	LÉPCSŐHÁZ	318,84 m ²	201	LÉPCSŐHÁZ	318,84 m ²	201	LÉPCSŐHÁZ	318,84 m ²
202	KUPOLA TEREM	196,86 m ²	202	KUPOLA TEREM	196,86 m ²	202	KUPOLA TEREM	196,86 m ²
203	DÍSZTEREM	456,08 m ²	203	DÍSZTEREM	456,08 m ²	203	DÍSZTEREM	456,08 m ²
204	ÖLTOZÓ	6,47 m ²	204	ÖLTOZÓ	6,47 m ²	204	ÖLTOZÓ	6,47 m ²
205	ÖLTOZÓ	5,31 m ²	205	ÖLTOZÓ	5,31 m ²	205	ÖLTOZÓ	5,31 m ²
206	ELEKTROM. H	5,33 m ²	206	ELEKTROM. H	5,33 m ²	206	ELEKTR.H	5,33 m ²
207	RAKTÁR	6,45 m ²	207	RAKTÁR	6,45 m ²	207	RAKTÁR	6,45 m ²
208	KANDALLÓ TEREM	83,93 m ²	208	KANDALLÓ TEREM	83,93 m ²	208	KANDALLÓ TEREM	83,93 m ²
209	KIÁLLÍTÓTER	104,81 m ²	209	KIÁLLÍTÓTER	104,81 m ²	209	KIÁLLÍTÓTER	106,35 m ²
210	KIÁLLÍTÓTER	145,98 m ²	210	KIÁLLÍTÓTER	145,98 m ²	210	KIÁLLÍTÓTER	103,54 m ²
211	KIÁLLÍTÓTER	107,04 m ²	211	KIÁLLÍTÓTER	107,04 m ²	211	KIÁLLÍTÓTER	107,04 m ²
212	KIÁLLÍTÓTER	50,36 m ²	212	KIÁLLÍTÓTER	50,36 m ²	212	KIÁLLÍTÓTER	50,36 m ²
213	KIÁLLÍTÓTER	100,77 m ²	213	KIÁLLÍTÓTER	100,77 m ²	213	KIÁLLÍTÓTER	100,77 m ²
214	KIÁLLÍTÓTER	151,51 m ²	214	KIÁLLÍTÓTER	151,51 m ²	214	KIÁLLÍTÓTER	151,51 m ²
215	KIÁLLÍTÓTER	101,93 m ²	215	KIÁLLÍTÓTER	101,93 m ²	215	KIÁLLÍTÓTER	101,93 m ²
216A	KIÁLLÍTÓTER	201,33 m ²	216A	KIÁLLÍTÓTER	201,33 m ²	216	KÖZLEKEDŐ	450,22 m ²
216B	KIÁLLÍTÓTER	130,16 m ²	216B	KIÁLLÍTÓTER	130,16 m ²			
216C	KIÁLLÍTÓTER	19,57 m ²	216C	KIÁLLÍTÓTER	19,57 m ²			
216D	RAKTÁR	26,29 m ²	216D	RAKTÁR	26,29 m ²			
217	LÉPCSŐHÁZ	33,5 m ²	217	LÉPCSŐHÁZ	33,5 m ²	217	LÉPCSŐHÁZ	17,79 m ²
218	ELÖTER	3,17 m ²	218	ELÖTER	3,17 m ²	218	RAKTÁR	14,53 m ²
219	WC	2,62 m ²	219	WC	2,62 m ²			
221	KIÁLLÍTÓTER	50,78 m ²	221	KIÁLLÍTÓTER	50,78 m ²	221	KIÁLLÍTÓTER	50,78 m ²
222	KIÁLLÍTÓTER	158,21 m ²	222	KIÁLLÍTÓTER	158,21 m ²	222	KIÁLLÍTÓTER	158,21 m ²
223	KIÁLLÍTÓTER	98,05 m ²	223	KIÁLLÍTÓTER	98,05 m ²	223	KIÁLLÍTÓTER	98,05 m ²
224	KIÁLLÍTÓTER	201,36 m ²	224	KIÁLLÍTÓTER	201,36 m ²	224	KIÁLLÍTÓTER	202,25 m ²
225	KIÁLLÍTÓTER	129,18 m ²	225	KIÁLLÍTÓTER	129,18 m ²	225	KIÁLLÍTÓTER	129,18 m ²
226	LÉPCSŐHÁZ	210,69 m ²	226	LÉPCSŐHÁZ	210,69 m ²	226	LÉPCSŐHÁZ	208,76 m ²
227	KIÁLLÍTÓTER	205,87 m ²	227	KIÁLLÍTÓTER	205,87 m ²	227	KIÁLLÍTÓTER	207,06 m ²
228	KIÁLLÍTÓTER	97,09 m ²	228	KIÁLLÍTÓTER	97,09 m ²	228	KIÁLLÍTÓTER	98,28 m ²
229	KIÁLLÍTÓTER	157,43 m ²	229	KIÁLLÍTÓTER	157,43 m ²	229	KIÁLLÍTÓTER	157,43 m ²
230	KIÁLLÍTÓTER	101,41 m ²	230	KIÁLLÍTÓTER	101,41 m ²	230	KIÁLLÍTÓTER	102,60 m ²
231	KIÁLLÍTÓTER	253,81 m ²	231	KIÁLLÍTÓTER	253,81 m ²	231	KIÁLLÍTÓTER	253,92 m ²
232	KIÁLLÍTÓTER	104,71 m ²	232	KIÁLLÍTÓTER	104,71 m ²	232	KIÁLLÍTÓTER	104,71 m ²
233	KIÁLLÍTÓTER	105,23 m ²	233	KIÁLLÍTÓTER	105,23 m ²	233	KIÁLLÍTÓTER	105,23 m ²
234	KIÁLLÍTÓTER	150,31 m ²	234	KIÁLLÍTÓTER	150,31 m ²	234	KIÁLLÍTÓTER	106,65 m ²
235	KIÁLLÍTÓTER	99,54 m ²	235	KIÁLLÍTÓTER	99,54 m ²	235	KIÁLLÍTÓTER	102,13 m ²
236	KANDALLÓ TEREM	83,91 m ²	236	KANDALLÓ TEREM	83,91 m ²	236	KANDALLÓTEREM	83,91 m ²
237	LÉPCSŐHÁZ	33,5 m ²	237	LÉPCSŐHÁZ	33,5 m ²	237	RAKTÁR	15,74 m ²
238	ELÖTER	5,38 m ²	238	ELÖTER	5,38 m ²	238	LÉPCSŐHÁZ	17,79 m ²
239	ÖLTOZÓ	7,14 m ²	239	ÖLTOZÓ	7,14 m ²			
240A	KIÁLLÍTÓTER	206,4 m ²	240A	KIÁLLÍTÓTER	206,4 m ²	240	KÖZLEKEDŐ	427,45 m ²
240B	KIÁLLÍTÓTER	89,25 m ²	240B	KIÁLLÍTÓTER	89,25 m ²			
240C	KIÁLLÍTÓTER	19,4 m ²	240C	KIÁLLÍTÓTER	19,4 m ²			
240D	KIÁLLÍTÓTER	60,89 m ²	240D	KIÁLLÍTÓTER	60,89 m ²			

MNM ÖSSZEHASONLÍTÓ HELYSÉGLISTA								7
MEGLÉVŐ ÉPÜLET				1.ÜTEMBEN TERVEZETT ÁLLAPOT		VEGSO TERVEZETT ÁLLAPOT		MEGJEGYZÉS
301	TEXTILREST	72,67 m ²	301	TEXTILREST	72,67 m ²	301	LÉPCSÓHÁZ	61,35 m ²
302	RAKTÁR	288,71 m ²	302	RAKTÁR	288,71 m ²	302	KÖZLEKEDŐ	323,32 m ²
303	LÉPCSÓHÁZ	42,36 m ²	303	LÉPCSÓHÁZ	42,36 m ²	303	KÖZLEKEDŐ	327,77 m ²
304	KONYHA	2,43 m ²	304	KONYHA	2,43 m ²	304	LÉPCSÓHÁZ	16,89 m ²
305	FFI MOSDÓ	1,45 m ²	305	FFI MOSDÓ	1,45 m ²	305	LÉPCSÓHÁZ	16,89 m ²
306	FFI wc	1,30 m ²	306	FFI wc	1,30 m ²	306	ELÖTER	1,59 m ²
307	NŐI MOSDÓ	1,39 m ²	307	NŐI MOSDÓ	1,39 m ²	307	ELÖTER	1,68 m ²
308	NŐI wc	1,25 m ²	308	NŐI wc	1,25 m ²	308	ÖLTÖZŐ	5,65 m ²
309	IRODA	30,39 m ²	309	IRODA	30,39 m ²	309	ELÖTER	5,26 m ²
310	előter	13,42 m ²	310	előter	13,42 m ²	310	ELÖTER	1,59 m ²
311	RAKTÁR	117,30 m ²	311	RAKTÁR	117,30 m ²	311	WC	1,68 m ²
312	RAKTÁR	129,50 m ²	312	RAKTÁR	129,50 m ²	312	ELÖTER	1,59 m ²
313	RAKTÁR	85,24 m ²	313	RAKTÁR	85,24 m ²	313	WC	1,68 m ²
314	KLIMA	15,44 m ²	314	KLIMA	15,44 m ²	314	ELÖTER	1,59 m ²
314A	KLIMA	15,44 m ²	314A	KLIMA	15,44 m ²	315	ELÖTER	1,68 m ²
315	KÖZL	84,17 m ²	315	KÖZL	84,17 m ²	316	ÖLTÖZŐ	5,65 m ²
316	SZELL KLIMA	53,33 m ²	316	SZELL KLIMA	53,33 m ²	317	ELÖTER	5,26 m ²
317	IRODA	24,02 m ²	317	IRODA	24,02 m ²	318	ELÖTER	1,59 m ²
318	IRODA	23,81 m ²	318	IRODA	23,81 m ²	319	WC	1,68 m ²
319	IRODA	21,45 m ²	319	IRODA	21,45 m ²	320	ELÖTER	1,59 m ²
320	IRODA	21,45 m ²	320	IRODA	21,45 m ²	321	WC	1,68 m ²
321	TEXTILREST	22,74 m ²	321	TEXTILREST	22,74 m ²	322	RAKTÁR	182,93 m ²
322	IRODA	13,47 m ²	322	IRODA	13,47 m ²	323	RAKTÁR	249,87 m ²
323	IRODA	16,31 m ²	323	IRODA	16,31 m ²	324	RAKTÁR	35,81 m ²
324	KÖZL	54,29 m ²	324	KÖZL	54,29 m ²	325	RAKTÁR	246,84 m ²
325	RAKTÁR	243,47 m ²	325	RAKTÁR	243,47 m ²	326	FOTÓTÁR	188,19 m ²
326	IRODA	16,22 m ²	326	IRODA	16,22 m ²	327	KÖNYVTÁR	552,83 m ²
327	IRODA	22,35 m ²	327	IRODA	22,35 m ²	328	HANGSZERTÁR	236,26 m ²
328	IRODA	12,38 m ²	328	IRODA	12,38 m ²	329	RAKTÁR	181,17 m ²
329	ELÖTER	127,72 m ²	329	ELÖTER	127,72 m ²	330	RAKTÁR	131,57 m ²
330	RAKTÁR	538,4 m ²	330	RAKTÁR	538,4 m ²	331	RAKTÁR R	186,05 m ²
331	FFI MOSDÓ	4,50 m ²	331	FFI MOSDÓ	4,50 m ²	332	RAKTÁR	131,58 m ²
332	FFI WC	3,75 m ²	332	FFI WC	3,75 m ²	333	RAKTÁR	182,99 m ²
333	NŐI MOSDÓ	4,26 m ²	333	NŐI MOSDÓ	4,26 m ²	334	RAKTÁR	182,94 m ²
334	NŐI WC	1,24 m ²	334	NŐI WC	1,24 m ²	335	MAGAS RAKTÁR	44,19 m ²
335	NŐI WC	1,24 m ²	335	NŐI WC	1,24 m ²	336	MAGAS RAKTÁR	44,19 m ²
336	KÖZL	26,39 m ²	336	KÖZL	26,39 m ²	337	WC	3,35 m ²
337	TÁROLO?	30,10 m ²	337	TÁROLO?	30,10 m ²	338	WC	3,34 m ²
338	TÁROLO?	31,46 m ²	338	TÁROLO?	31,46 m ²			
339	RAKTÁR	115,06 m ²	339	RAKTÁR	115,06 m ²			
339A	KÖZL	18,86 m ²	339A	KÖZL	18,86 m ²			
339B	KÖZL	9,66 m ²	339B	KÖZL	9,66 m ²			
340	RAKTÁR	223,82 m ²	340	RAKTÁR	223,82 m ²			
341	RAKTÁR	98,98 m ²	341	RAKTÁR	98,98 m ²			
342	KLIMA	31,68 m ²	342	KLIMA	31,68 m ²			
343	IRODA	43,26 m ²	343	IRODA	43,26 m ²			
343A	IRODA	15,49 m ²	343A	IRODA	15,49 m ²			
344	RAKTÁR	290,08 m ²	344	RAKTÁR	290,08 m ²			
345	RAKTÁR	101,92 m ²	345	RAKTÁR	101,92 m ²			
346	LÉPCSÓHÁZ	39,47 m ²	346	LÉPCSÓHÁZ	39,47 m ²			
347	IRODA	39,66 m ²	347	IRODA	39,66 m ²			
348	RAKTÁR	94,20 m ²	348	RAKTÁR	94,20 m ²			
349	IRODA	15,48 m ²	349	IRODA	15,48 m ²			
350	IRODA	15,48 m ²	350	IRODA	15,48 m ²			
351	IRODA	21,93 m ²	351	IRODA	21,93 m ²			
352	IRODA	28,02 m ²	352	IRODA	28,02 m ²			
353	KONYHA	2,39 m ²	353	KONYHA	2,39 m ²			
354	FFI MOSDÓ	2,72 m ²	354	FFI MOSDÓ	2,72 m ²			
355	FFI WC	2,84 m ²	355	FFI WC	2,84 m ²			
356	LÉPCSÓHÁZ	1,25 m ²	356	LÉPCSÓHÁZ	1,25 m ²			
357	KÖZL	5,71 m ²	357	KÖZL	5,71 m ²			

3. EMELET

Végso állapotban a 3. szint teljesen átépítésre kerül, részben ide kerülnek a gyujteményes táruk és a könyvtár

4. EMELET

			401	SZELL ÉS KLIMA	332,25 m ²	401	LÉPCSÓHÁZ	73,58 m ²
						402	KÖZLEKEDŐ	219,74 m ²
						403	KÖZLEKEDŐ	235,95 m ²
						404	LÉPCSÓHÁZ	16,89 m ²
						405	LÉPCSÓHÁZ	16,89 m ²
						406	KÖZLEKEDŐ	56,15 m ²
						407	TEA KONYHA	22,01 m ²
						408	RAKTÁR	6,02 m ²
						409	RAKTÁR	6,02 m ²
						410	WC	4,51 m ²
						411	ELÖTER	1,56 m ²
						412	ELÖTER	1,56 m ²
						413	WC	4,51 m ²
						414	ELÖTER	1,56 m ²
						415	ELÖTER	1,56 m ²
						416	DOHÁNYZÓ	22,01 m ²
						417	RAKTÁR	6,02 m ²
						418	RAKTÁR	6,02 m ²
						419	WC	4,51 m ²

A végso állapotban kerül kialakításra a 4. emelet, amelyben a lentebbi szintekrol kerülnek fel a restauratori mühelyek, valamint a könyvtár és gyujteményi táruk egy része

MNM ÖSSZEHASONLÍTÓ HELYISÉGLISTA						8
MEGLÉVŐ ÉPÜLET		1. ÜTEMBEN TERVEZETT ÁLLAPOT		VÉGSŐ TERVEZETT ÁLLAPOT		MEGJEGYZÉS
				420	ELÖTER	1,56 m ²
				421	ELÖTER	1,56 m ²
				422	WC	4,51 m ²
				423	ELÖTER	1,56 m ²
				424	ELÖTER	1,56 m ²
				425	RESTAURÁTOR M.	230,35 m ²
				426	RESTAURÁTOR M	410,14 m ²
				427	FOTÓTÁR FELSŐ	150,95 m ²
				428	KÖNYVTÁR FELSŐ	421,2 m ²
				429	FEGYVERTÁR	151,98 m ²
				430	RESTAURÁTOR M	149,41 m ²
				431	RESTAURÁTOR M	107,86 m ²
				432	RESTAURÁTOR M	123,32 m ²
				433	RESTAURÁTOR M	107,86 m ²
				434	RESTAURÁTOR M	149,9 m ²
				435	RESTAURÁTOR M	230,35 m ²
				436	WC	2,99 m ²
				437	WC	2,99 m ²
				438	SZELL ÉS KLIMA	332,25 m ²

MMN - FUNKCIÓ ÖSSZEHAJONLÍTÓ TÁBLÁZAT ÉS ÖSSZEHAJONLÍTÓ HELYISÉGLISTA

MMN - SZINTENKENTI FUNKCIÓ KIMUTATÁS ÖSSZEHAJONLÍTÓ TÁBLÁZAT					
MEGLÉVO ÉPÜLET		1.ÜTEMENBEN TERVEZETT ÁLLAPOT		VEGSŐ TERVEZETT ÁLLAPOT	

MÉLYPINCÉ

KÖZLEKEDŐK ÉS KISZOLG. TER.	37,75 m ²		37,75 m ²		37,75 m ²
RAKTÁRAK	210,15 m ²		210,15 m ²		210,15 m ²
GÉPÉSZETI HELYISÉG	22,43 m ²		22,43 m ²		22,43 m ²
ÖSSZESEN	270,33 m ²		270,33 m ²		270,33 m ²

PINCÉ

KÖZLEKEDŐK ÉS KISZOLG. TER.	1671,41 m ²		1676,30 m ²		1629,52 m ²
RAKTÁRAK	1592,66 m ²		2270,49 m ²		2140,45 m ²
GÉPÉSZETI HELYISÉG	714,93 m ²		714,93 m ²		688,54 m ²
IRODÁK ÉS MUNKAHELYEK	423,35 m ²		423,35 m ²		648,28 m ²
RESTAURÁTOR MŰHELYEK	675,51 m ²		0 m ²		0 m ²
KIÁLLÍTÁSI TEREK	831,00 m ²		831,00 m ²		809,35 m ²
ÖSSZESEN	5908,86 m ²		5916,07 m ²		5916,14 m ²

FÖLDSZINT

KÖZLEKEDŐK ÉS KISZOLG. TER.	1797,01 m ²		2151,07 m ²		2277,21 m ²
RAKTÁRAK	163,92 m ²		889,43 m ²		1498,84 m ²
GÉPÉSZETI HELYISÉG	0 m ²		36,12 m ²		61,69 m ²
IRODÁK ÉS MUNKAHELYEK	1864,51 m ²		1864,51 m ²		1743,19 m ²
RESTAURÁTOR MŰHELYEK	295,23 m ²		295,23 m ²		0 m ²
KIÁLLÍTÁSI TEREK	432,29 m ²		432,29 m ²		0 m ²
GÉPKOCSITÁROLÓ	0 m ²		637,91 m ²		637,91 m ²
VETÍTŐTEREM	0 m ²		203,87 m ²		203,87 m ²
KÁVEHÁZ	0 m ²		0 m ²		300,81 m ²
BÜFÉ	212,43 m ²		212,43 m ²		0 m ²
ÖSSZESEN	4765,39 m ²		6722,86 m ²		6723,52 m ²

1.EMELET

KÖZLEKEDŐK ÉS KISZOLG. TER.	1116,66 m ²		1116,66 m ²		1976,45 m ²
RAKTÁRAK	0 m ²		0 m ²		36,36 m ²
KÖNYVTÁR	904,94 m ²		904,94 m ²		0 m ²
HANGSZERTÁR	221,33 m ²		221,33 m ²		0 m ²
FEJVERTÁR	183,48 m ²		183,48 m ²		0 m ²
FOTÓTÁR	361,67 m ²		361,67 m ²		0 m ²
KIÁLLÍTÁSI TEREK	1599,43 m ²		1599,43 m ²		2056,63 m ²
SHOP ÉS EGYÉB DOLGOZÓI	124,69 m ²		124,69 m ²		223,86 m ²
BÜFÉ	0 m ²		0 m ²		219,71 m ²
FEDETT UDVAR - KIÁLLÍTÓTÉR	0 m ²		1934,97 m ²		1934,97 m ²
ÖSSZESEN	4512,20 m ²		6447,17 m ²		6447,98 m ²

2.EMELET

KÖZLEKEDŐK ÉS KISZOLG. TER.	991,34 m ²		991,34 m ²		1796,43 m ²
RAKTÁRAK	31,97 m ²		31,97 m ²		36,72 m ²
GÉPÉSZETI HELYISÉG	5,33 m ²		5,33 m ²		5,33 m ²
KIÁLLÍTÁSI TEREK	3407,35 m ²		3407,35 m ²		2597,98 m ²
DÍSZTEREM	451,27 m ²		451,27 m ²		451,27 m ²
ÖSSZESEN	4887,26 m ²		4887,26 m ²		4887,73 m ²

3.EMELET

KÖZLEKEDŐK ÉS KISZOLG. TER.	514,36 m ²		514,36 m ²		802,22 m ²
RAKTÁRAK	2261,68 m ²		2211,68 m ²		1791,72 m ²
GÉPÉSZETI HELYISÉG	115,89 m ²		115,89 m ²		0 m ²
RESTAURÁTOR MŰHELYEK	541,57 m ²		591,57 m ²		0 m ²
KÖNYVTÁR	0 m ²		0 m ²		552,83 m ²
HANGSZERTÁR	0 m ²		0 m ²		236,26 m ²
FOTÓTÁR	0 m ²		0 m ²		188,19 m ²
ÖSSZESEN	3433,5 m ²		3433,5 m ²		3571,22 m ²

4.EMELET

KÖZLEKEDŐK ÉS KISZOLG. TER.	0 m ²		0 m ²		714,8 m ²
RAKTÁRAK	0 m ²		0 m ²		12,05 m ²
GÉPÉSZETI HELYISÉG	0 m ²		332,25 m ²		332,25 m ²
RESTAURÁTOR MŰHELYEK	0 m ²		0 m ²		1509,18 m ²
KÖNYVTÁR	0 m ²		0 m ²		394,3 m ²
FEJVERTÁR	0 m ²		0 m ²		179,80 m ²
FOTÓTÁR	0 m ²		0 m ²		150,25 m ²
ÖSSZESEN	0 m ²		332,25 m ²		3292,63 m ²

MNM - ÖSSZESÍTETT FUNKCIÓ KIMUTATÁS ÖSSZEHASONLÍTÓ TÁBLÁZAT		
MEGLÉVŐ ÉPÜLET	1.ÜTEMBEN TERVEZETT ÁLLAPOT	VÉGSŐ TERVEZETT ÁLLAPOT

KÖZLEKEDŐK ÉS KISZOLG. TER.	6128,53 m ²		6487,48 m ²		9234,38 m ²
RAKTÁRAK	4260,38 m ²		5613,72 m ²		5726,29 m ²
GÉPESZETI HELYSÉG	858,58 m ²		1226,95 m ²		1110,24 m ²
IRODÁK ÉS MUNKAHELYEK	2287,86 m ²		2287,86 m ²		2391,47 m ²
RESTAURÁTOR MŰHELYEK	1512,31 m ²		886,8 m ²		1509,18 m ²
KIÁLLITÁSI TEREK	6270,07 m ²		6270,07 m ²		5463,96 m ²
FEDET UDVAR -KIÁLLÍTÓTER	0 m ²		1935 m ²		1935 m ²
GÉPKOCSITÁROLÓ	0 m ²		637,91 m ²		637,91 m ²
VEITITŐTEREM	0 m ²		203,87 m ²		203,87 m ²
KÖNYVTÁR	904,94 m ²		904,94 m ²		947,13 m ²
HANGSZERTÁR	221,33 m ²		221,33 m ²		236,26 m ²
FEGYVERTÁR	183,48 m ²		183,48 m ²		179,8 m ²
FOTÓTÁR	361,67 m ²		361,67 m ²		338,44 m ²
SHOP ÉS EGYÉB DOLGOZÓI	124,69 m ²		124,69 m ²		223,86 m ²
BÚFE	212,43 m ²		212,43 m ²		219,71 m ²
KÁVEHÁZ	0 m ²		0 m ²		300,81 m ²
ÖSSZESEN	23326,27 m ²		27558,17 m ²		30658,28 m ²